

# Estancia de López

Dra. María Amanda Caggiano.

Expediente nº 7056/2005 Secretaría de Cultura de la Nación.  
MONUMENTO HISTORICO NACIONAL Decreto nº 332 del 8 de marzo de 2010.

## I.- Introducción

Corría el año 1835, finalizando un período de gran seca. El paisaje en dirección al poniente de la Guardia de Luján, hacia la ribera del Salado, se repetía idéntico. Limitado intermitentemente por arboledas que conformaban isletas, indicativas de una población dispersa en la llanura cubierta de interminables pastizales, algunas vacadas, caballadas y rebaños sin alambrados que los contengan y abundantes trigales. Bucólicas cañadas que desembocan en el Salado y aguadas centrípetas, reflejan bandadas que al levantar vuelo cortan la infinitud del horizonte.

En ese entorno campestre se establece Manuel López y García quién compra al estado, en 1838, las acciones enfiteúticas radicadas en el partido reconocido como Cañada Rica emitidas a la orden de Dionisio Moyano. Correspondían a algo más de 3 leguas y al año siguiente adquiere las linderas de Fermín Rivadeneyra. En 1851 compra una legua cuadrada adyacente, perteneciente a la testamentaría de Ciriaco Fernández (ex Portugués). En 1856 adquiere los derechos enfiteúticos de Juana Sierra, viuda de Pedro Cruz quién fuera Alcalde del mencionado partido.



**Al traspasar la tranquera, avenida de acceso conduce al casco de la Estancia de López**

La actividad de la estancia de Manuel López y García estaba centrada en la producción agrícola ganadera, prestando servicios a la causa federal donde se desempeñó como teniente Alcalde del Cuartel 2º o Partido de La Rica adscrito a la Guardia de Luján, desde 1835 hasta 1842. A partir de ese año ejerce el rango de Alcalde y en 1846 integra la nómina de 300 pobladores que colaboran con \$3.258 a beneficio de los Hospitales de Hombres y Mujeres de Buenos Aires. En 1854 es miembro fundador del pueblo de Chivilcoy secundando a su yerno Federico Soares. Forma parte de la constitución de la primera Corporación Municipal, encargándose de recaudar el tributo municipal a los pobladores y los fondos aportados por el Gobierno de Buenos Aires, además de inspeccionar las obras ordenadas por el municipio (Art. 68 Ley Municipalidades). Al distribuirse los primeros solares del pueblo, se le adjudica el nº 2 frente a la plaza principal, esq. E.

En virtud de la ubicación de la estancia, con cursos de agua permanentes tributarios del Río Salado, fue asiento de posta y correo. En 1869 Manuel López y García traspasa el bien a su

hijo Manuel Eustaquio López y Figueroa quién, hacia mayo de 1871, ya era dueño de unas 17.000 hectáreas. Manuel Eustaquio López comienza a refaccionar el casco de la estancia, acrecentándola. Sus descendientes reparten la herencia y actualmente sólo queda como testigo el casco rodeado de casi 200 hectáreas, propiedad de una bisnieta, motivo de pedido de declaratoria. Vínculos con determinados próceres, tales como Cornelio Saavedra, periódicas visitas de Presidentes de la Nación, como las del General Bartolomé Mitre, e inclusive de otros países como la del brasilero Campos Salles que, al visitar Argentina es trasladado en un tren especial, con banda de música inclusive, hasta la estancia “La Rica”, son demostrativos de su relevancia. También Monseñor Miguel de Andrea concurreó en varias oportunidades.

Mediante Ordenanza Nº 395 del 10 de octubre de 2002, el Honorable Concejo Deliberante de Chivilcoy declara de “Interés Municipal, Patrimonio Cultural, Paisajístico y Turístico un radio de 5 hectáreas de la Parcela 1780, Circunscripción 9 del Partido de Chivilcoy, tomando como referencia la casa que se halla en dicha parcela perteneciente a la Estancia La Rica”.

## II.- El casco de la Estancia de López

La ruta provincial nº 30 conduce a la localidad de La Rica, distante unos 12 kms. de la ciudad de Chivilcoy. Un camino rural, que une La Rica con San Sebastián nos conduce hasta el casco de la estancia “La Rica”.

Al traspasar la tranquera, una amplia avenida de unos 40 metros por 400 metros de recorrido está franqueada por añosa arboleda de paraísos y acacias que nos introduce a la residencia familiar, anexa al antiguo sector de administración de la estancia; ambos sectores se comunican a un jardín. Amplia caballeriza, galpones remanentes de esquilas, dependencias de servicio y palomar complementan la visión.

Los edificios están ubicados a ambas manos de la avenida, la morada principal construida hacia la derecha en los últimos 100 metros. El zaguán de la residencia está constituido por una puerta de dos hojas de madera, que conduce al patio interior al traspasar una reja cancel de hierro forjado coronada con la fecha del 1878 y que fuera diseñada por el Ing. M. J. Ponciano López Saubidet. En el patio, dos plantas centenarias de *Camelia japónica* rojas y blancas, y una pérgola de *Wisteria sinensis* resguardan dos aljibes; uno utilizado para almacenar agua proveniente de lluvia que es conducida por un sistema de tuberías desde el techado, el otro sirve para extraer agua de la napa freática. El sector de la administración anexo, que se comunica internamente con la casa, fue construido con posterioridad.



Sector del patio de camelias

El diseño de vivienda presenta una planta rectangular en forma en U, con el lado mayor paralelo a la avenida de acceso. El patio central, orientado hacia el poniente, rodea las habitaciones protegidas por una amplia galería. Componen el inmueble espaciosa sala, comedor, baños, dormitorios y cocina con centenario mobiliario que, de acuerdo a información familiar fue diseñado por el Ing. M. J. Ponciano López Saubidet. Comedor asignado al personal de servicio, despensa y lavadero integran el conjunto. La edificación se complementa con las dependencias administrativas, que se conectan internamente con el resto y que hasta hace unos años era utilizada como residencia permanente de los dueños siendo las anteriores dedicadas al turismo de estancia y que aún continúa.

La fachada principal está constituida por la puerta de acceso y ventanas de estilo renacimiento español con techo de azotea. El contrafrente está conformado por un cerco de mampostería con rejas, con una puerta central que conduce al jardín, rematando en ambos extremos con dos bowindows de estilo francés que iluminan el comedor y sala.

Construido a fines del siglo XIX, el jardín demuestra la influencia neorrenacentista que le imprimió su proyectista y se encuentra en la parte posterior de la vivienda al que se accede al traspasar la puerta de hierro a partir de la cual se desarrolla el eje principal que lo estructura y divide simétricamente en sentido longitudinal. Éste eje remata en un tajamar que se comunicaba con la cañada Rica ideado por el Ing. M. J. Ponciano López Saubidet constituyendo de esta manera un lago artificial, actualmente en desuso, y que al traspasarlo mediante un puentecito, se comunica con el contrafrente del jardín que con posterioridad se construyó una piscina.

Tomando como referencia el eje principal del jardín, dos ejes perpendiculares al mismo determinan dos sectores. El primero, adyacente a la vivienda, está conformado por cuatro rectángulos y el segundo por otros dos rectángulos con su lado mayor paralelo al eje principal del jardín.

La arboleda cumple doble función, estética y límite del espacio diseñado como así también de protección a los vientos, generando un microclima permitiendo el crecimiento vegetal. En todo el perímetro se observa la plantación de árboles de primera magnitud como *Casuarina cunninghamiana*, que cumple con las funciones antes mencionadas en virtud de su rusticidad, adaptación al medio, además de sus características estéticas.

Las formas curvas de los senderos del jardín que surcan el sector cercano a la vivienda, determinan canchales bordeados de setos vivos bajos de *Buxus sempervirens*, de los que quedan parcialmente restos, y *Ligustrum sinensis*. Estas formaciones contienen especies arbóreas de gran valor ornamental tales como *Cedrus atlántica*, *Quercus ilex*, *Fraxinus excelsior*, variedades de *Pinus*, *Quercus ilex*, *Araucaria sp.* Un camino conduce a una pérgola, sitio ideal para refugio y contemplación de puestas de sol de se extienden rojas hacia el horizonte. Siguiendo por el eje principal se destacan dos círculos, uno mayor primero y el segundo algo menor, también formado por setos vivos de ligustrina.

Un descendiente de Manuel Eustaquio López nos relata que éste, al sentirse muy enfermo solicita abrir la puerta de su dormitorio que da a la galería (primera habitación izquierda contiguo al zaguán) para observar desde su lecho los tres *Cedrus atlántica*. Esta sería la última imagen que contempla M. E. López.

El segundo eje perpendicular, más amplio y que divide al jardín en dos mitades, tiene la función de comunicar la vivienda principal, a través de un túnel, con el palomar de base octogonal de unos 8 metros de altura y 5 metros de diámetro, distante unos 150 metros. A partir de este eje se observa, a ambos lados, una depresión del terreno en el que se emplazaba el lago artificial, rodeado especies vegetales que forman la arboleda de protección que limita con el campo.

### III.- Actividades en la Estancia de López

En el Archivo Histórico Municipal de Chivilcoy "Sebastián F. Barrancos", se hallan depositados casi un centenar de volúmenes contables que pertenecían a la familia López, donde se pormenoriza la actividad de la estancia entre 1858 a 1925. Asientos de la entrada en los galpones de espigas de maíz, gastos en las chacras en la recolección del trigo, compra - venta de cereales, jornales de siega; liquidaciones al tanto de chacareros como de terciareros de las majadas, libro de esquila y romaneos, de gastos generales, auxiliar de cuentas, movimiento diario de carnicería, de caja, de arrendamientos, de entrada y salida de mercadería, registro de señales,

compradores y cortadores de paja, consumo de raciones, venta de capones, carneros, borregos, actividades en relación a la esquila (trabajo de desbrojado, atador de lana, agarrador, alizador, vellonero alizador, cocedor, afilador de tijeras, latero, cocinero). Registro de hacienda lanar, caballar y vacuna, movimiento de hacienda mayor y menor, planillas de matanza, producción lechera, libro mayor, listado del personal empleado en la estancia y chacras, nómina de los chacareros, asiento de maquinarias o herramientas utilizadas, inventario de chacras, arrendamientos, correspondencia, etc.

En el territorio que abarcaba la estancia se incluía el arrendamiento de 35 chacras, destinadas preferentemente a la agricultura donde el trigo se constituyó en el principal icono. Tomado como muestra los años 1860 a 1870, en relación al ganado mayor sólo ubicamos en los asientos contables el registro de los cueros entregados de animales faenados o muertos por epidemia y el registro de hacienda vacuna a cargo de una determinada persona, sin especificar el número. Sí hallamos valiosa información referida a la cría de porcinos y ovinos. Estos se entregaban a medias o al tercio de las utilidades *“con excepción de cueros y sebo de grasa que son de la exclusiva pertenencia de López”*.

Vinculado a la cría y esquila de ovejas, sólo se registra la actividad desplegada y número de cabezas en 29 chacras, cuyos encargados -sólo de 10 chacras- recibían el tercio de las utilidades, el resto a cargo de peones. El número mínimo por chacra era 611 cabezas y el máximo 6.653 cabezas de ovinos, totalizando 90.667 ovinos. En cada chacra se registraban los ovinos muertos por epidemia, destinados a consumo, los números de “corderos padres”, ovejas y borregos. Inclusive el número de borregos registrados en la señalada practicada en los meses de mayo y septiembre, las tijeras y latas distribuidas en las tareas de esquila, junto a un pormenorizado asiento de utensilios y pago de jornales. También se mencionan a los chacareros y puesteros responsables del rebaño, algunos participaban al tercio o a la mitad de las utilidades y también se brinda la nómina de pastores y pastoras, muchos de los cuales son de origen irlandés.

Particularmente referido a las actividad ovina en la estancia, para el período septiembre de 1865 a diciembre de 1866, surge la existencia de casi 80.000 ovinos distribuidos en 23 puestos; para 1870 la estancia contaba con 35 puestos y duplicado su majada.

Las majadas se entregaban al puestero indicándose, según correspondiera, el *“número de piezas, la señal, los animales señalados, los carneros padres y su procedencia, las señaladas en el día, los padres sacados de las merinas, orejanos”* y una vez por semana se anotaban los animales censados, para consumo del puestero o para la estancia, los afectados por epidemias y los perdidos. Aparte se anotaban las *“cuentas de los puesteros y mensuales”*.

En *“planillas de señales”* se consigna el nombre del encargado de la majada y la correspondiente señal. Figuran discriminados los siguientes ítems: capitales existentes en especies lanares, cueros de ovejas, capones vendidos, capones duplicados, carneros en depósito, número de señalados, majadas para padres y tropillas tipo para padres; a este total se le restaban los animales sacados, carneros muertos por epidemias y consumo.

Los libros dan cuenta de la utilización de galpones para realizar tareas de esquila, de los *“lienços de lana corta o larga de borrega o de barriga”* utilizados en el *“romaneo”* o pesaje de la lana y transporte de los vellones, cantidad de carros utilizados; tijeras para la esquila y latas pagadas. Vale mencionar a manera de ejemplo de este importante recurso económico, dado el despliegue y movilización que los ovinos generaban, la *“esquila grande”* de octubre-noviembre de 1878 cuando se expidieron 17.402 latas y un afilador de tijeras cobró el pago de 4 y ½ días por su labor.

Los inventarios de hacienda mayor y menor, como así también de otros animales domésticos, dan mayor popularidad a los ovinos sobre el bovino o equino a partir de 1865 aproximadamente. La carne era destinada a venta y consumo y los cueros y lana eran industrializados en la barraca que la familia poseía en Buenos Aires. Las primeras señales de rebaños registradas en asientos municipales correspondientes a la estancia “La Rica” datan de 1858 y consisten en una serie de cortes en la/s orejas y/o en la nariz: punta de lanza arriba en una oreja, entera la otra y partida la nariz; una oreja horqueta y la otra entera; una oreja horqueta y muesca de adelante en la otra; una oreja volteada y la otra punta de lanza.

#### **IV.- La descendencia de López**

Manuel López (1), era hijo de Andrés López (2) y María García (3). Nace en 1804 en la localidad portuguesa de Valença do Miño y fallece en su domicilio de la calle Moreno 688 (actual

Nº 1656 de la ciudad de Buenos Aires) de "congestión cerebral", el 4 de septiembre de 1877. (Parroquia de Montserrat, Libro de Muertos de 1877: 226)

Viaja a América, brevemente permanece en Brasil y en territorio argentino, Manuel López y García adquiere majadas y se dedica al comercio en distintos pueblos del Oeste bonaerense. Según tradición familiar, en San Antonio de Areco habría adquirido unos terrenos donde permanecían las carretas que transportaban las mercaderías por él traficadas.

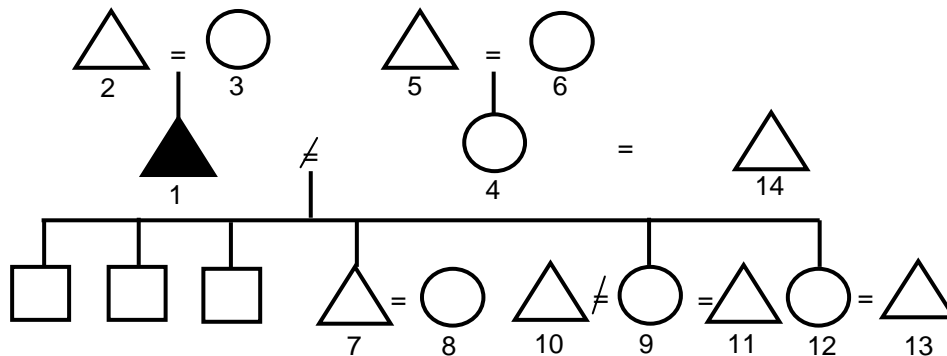

Manuel López y García

1 Manuel López, 2 Andrés López, 3 María García, 4 Bárbara Figueroa, 5 Juan Angel Figueroa del Corro, 6 Francisca Petronila de Burgos y Ramos, 7 Manuel Eustaquio López, 8 Ana Saubidet, 9 María Mercedes López, 10 Federico Soares, 11 Enrique Biaus, 12 Juana de la Cruz López, 13 Manuel Mujica

El 1 de junio de 1829 en la iglesia de San José de Arrecifes, el cura vicario Juan José Dupuy casa a Manuel López con Bárbara Figueroa (4), quién había nacido en 1813, hija de Juan Angel Figueroa del Corro (5) y Francisca Petronila de Burgos y Ramos (6), feligresa de ese curato, actuando como padrinos de la boda Eugenio García y María Ignacia Ulloa.

Bárbara Figueroa era hermana de Francisco Melitón Figueroa casado en primeras nupcias con Ana Acosta y en segundas nupcias con Fermina Gómez Saravia y Senrra, y de Manuela Figueroa.

Hacia 1835 Manuel López se desempeña como Teniente Alcalde de la Guardia de Luján, en el Pago o Partido de La Rica, surcado por una cañada de igual nombre, que ya contaba con más de 800 pobladores entre blancos y negros; en 1842 asciende al cargo de Alcalde.

En un padrón de habitantes realizado en 1836 bajo el régimen rosista, el núcleo poblacional de López estaba compuesto por 19 residentes (discriminados en 16 blancos, 1 pardo y 2 extranjeros).

Un informe elevado por el Juez de Paz de Chivilcoy, Agustín Sousa, el 30 de noviembre de 1851 da cuenta que Manuel López y García era "casado, labrador, hacendado y comerciante. Posee el capital de 600 a 800.000\$. Buena salud, sabe leer y escribir medianamente. Es activo y juicioso para desempeñar las comisiones que se le cometen ... Es adicto a la ilustre persona del Exmo. Señor Gobernador y Jefe Supremo de la República Brigadier General Don Juan Manuel de Rosas".

De la unión López - Figueroa nacen tres hijos fallecidos de menor edad y otros tres con descendencia.

El de 20 de septiembre de 1833 nace **Manuel Eustaquio López** (7), quien casa el 14 de abril de 1855 con Ana Saubidet (8), hija de Manuel Saubidet y Jacoba Islas. (Ver descendencia aparte).

En su juventud Manuel Eustaquio López se desempeñó como maestro de posta en La Rica y luego establece una barraca en Avellaneda donde comercializa productos de la estancia. Al casar con Ana Saubidet reside en la ciudad de Buenos Aires en una vivienda ubicada en la esq. de Maipú y Rivadavia, luego alquila sobre la calle Sarmiento y con posterioridad sobre la calle Santa Fé Nº 1370. Cuando residían en el primer inmueble, Manuel Eustaquio López invita a su esposa a visitar la estancia, que aún no conocía.

Mitrista, como su cuñado Federico Soares, ya radicado en Chivilcoy dirige la Unión Cívica logrando el cargo de Concejal y ejerce como Intendente Municipal de Chivilcoy en 1887. El

General Bartolomé Mitre le ofrece a López la candidatura a la senaduría por la Provincia de Buenos Aires, cargo que agradece pero López no acepta.

Durante su gestión municipal se decide reformar la plaza principal de Chivilcoy de cuatro hectáreas, transformándola en el Parque 25 de Mayo y se inaugura el Hospital Municipal. De su peculio, Manuel Eustaquio López costea el material y mano de obra para la construcción de las torres del Templo Mayor de Chivilcoy. También era dueño del predio ubicado en sector 4° de quintas que circunvalan el pueblo, reconocido como “quinta de Strini”, lugar en el que permaneció detenido el General Bartolomé Mitre.

Cabe acotar que al fallecer Manuel López, su esposa Bárbara Figueroa y su hija Mercedes López inician actuación judicial contra Manuel Eustaquio López por acciones de indignidad relacionadas con la posesión de la estancia. Documentación del archivo municipal es demostrativa que, al menos a Mercedes se le entregaba periódicamente dinero, tal vez en compensación. Mercedes adquiere una casa en la calle Venezuela, otra en Méjico, un terreno en Rodríguez Peña entre Arenales y Juncal, y un campo en Chivilcoy; cuando fallece su madre recibe la vivienda de la calle Moreno N° 1654.

Manuel Eustaquio López fallece en la estancia La Rica el 24 de diciembre de 1910. Trasmite a sus herederos cinco casas en Buenos Aires, una bóveda en el Cementerio de la Recoleta, la estancia La Rica de 17.145 hectáreas con 45.000 ovinos, 3.500 bovinos, 1.500 yeguarizos, un almacén con mercadería, maquinarias y enseres rurales varios. Otra fracción de 192 Has., ocho chacras en el ejido de Chivilcoy (en total 108 Has.) Además de una quinta, terrenos, barraca y una bóveda en el cementerio de Chivilcoy. Un terreno en Carmen de Areco, entre otros bienes que compusieron el patrimonio que legó a sus descendientes que emparentan con las familias Saavedra, Thays, Bustillo, Laprida, Ayerza Linch, Butler, Castro Videla, Ruíz Guiñazú, Becar Varela, Firpo, entre otras.

**María Mercedes López** (9), nace el 1º de agosto de 1838 en Buenos Aires y es bautizada en la Parroquia San Miguel (Libro de Bautismos 2: 102) el 13 de agosto de 1838 bajo el padrino José Antonio Posse y Basilia Silva. Es quien casa en primeras nupcias con Federico Soares (10) y luego con Enrique Biaus (11). (Ver vínculos Soares – López – Biaus).

El 28 de noviembre de 1839, nace **Juana de la Cruz López** (12) y fallece el 30 de abril de 1865. Bautizada el 30 de noviembre de 1839 en la Parroquia de Mercedes (Libro 7 de Bautismos: 36). Fueron sus padrinos Bernardo Flores y Fortunata Maldonado. Casa en la Parroquia de San Miguel (Libro 3 de Matrimonios: 33), el 20 de noviembre de 1858 con Manuel Mujica (13), hijo del Médico Eleuterio Mujica, cofundador del Hospital de Chivilcoy, y María Covarrubia, dejando como descendiente a María Simona Filomena Mujica nacida el 28 de septiembre de 1859 quién falleció soltera en julio de 1884; y otras dos infantas denominadas Amalia y Sara que fallecieron de corta edad. Juana de la Cruz López falleció el 30 de abril de 1865. (Parroquia de la Piedad, Libro de Muertos 1865: 147).

Bárbara Figueroa (4), viuda de Manuel López (1) contando con 64 años, en 1880 contrae segundas nupcias con el abogado Ángel Mira (14) 34 años menor que ella con quien no tuvo descendencia y fallece el 29 de junio de 1886. (Parroquia de Montserrat, Libro de Defunciones de 1886: 217).

## **V.- Vínculos Soares - López**

Federico Soares, yerno de Manuel López, nació en Montevideo el 4 de junio de 1811. Su nombre completo era Federico Carlos María Ferreira Soares (10) y fue hijo del portugués, nacido en Lisboa, Antonio Ferreira Soares y de María de la Navidad Viana. Nieto paterno de los portugueses Antonio Ferreira Soares y Victoria Venancia de Melo y nieto materno del Subteniente ontevideano José Joaquín Francisco María de Viana y de la porteña Angela Mendoza. Bisnieto materno paterno del Mariscal de Campo de los Reales Ejércitos Joaquín de Viana y Sáenz de Villaverde, nacido en Lagrán (Avala, España), Caballero de Calatrava y Gobernador de Montevideo y de María Francisca de Alzáybar Ealo y Guesala oriunda de Lemona (Vizcaya, España). Bisnieto materno materno de los porteños Pedro José Mendoza y Manuela Díaz.

El abuelo materno José Joaquín Francisco María de Viana y Alzáybar, en 1783 se había desempeñado como subteniente del Regimiento de Infantería de Buenos Aires, vinculándose con Ángela Mendoza a quién deja embarazada. Intenta regularizar la situación simulando un casamiento a través de un conocido que finge actuando como capellán, pero su suegra, Manuela Díaz, lo denuncia y le adjudican un año y cuatro meses de prisión. Liberado, en julio de 1785 es

obligado a casarse en Montevideo y legitimar a su hija. Es dado de baja de los Reales Ejércitos y tras la apelación, el Rey confirma la sentencia.

La madre de Federico Soares enviuda en agosto de 1813 y se vincula con el General Miguel Estanislao Soler que, al enviudar éste el 4 de septiembre de 1814 de María Josefa de Olazábal, manifiesta contraer nupcias y legitima a su primer hija, Micaela María Soler nacida en Montevideo el 8 de agosto de 1814 cuyas visitas a su medio hermano Federico Soares están registradas en documentación chivilcoyana; luego el matrimonio Soler - Viana tuvo posterior descendencia.

Federico Soares transita parte de su infancia con el Gral. Soler (1783 – 1849), quién fuera guerrero de la Independencia, Gobernador Intendente de Montevideo en 1814, Brigadier Mayor del Ejército de los Andes y Gobernador de la Provincia de Buenos Aires durante la anarquía de 1820.

Siendo muy joven, Federico Soares casó, no sabemos cuando ni donde con N. Reboredo (15), de cuya unión nace Federico Carlos Soares (16); éste habría casado con Carmen Carmelino (17) y se habría desempeñado como comisario en San Andrés de Giles y al fallecer deja una hija quién se habría radicado en la Provincia de Santa Fe.

Viudo Federico Soares, se establece en las cercanías de la cañada Las Saladas con una pulpería y casa de trato, donde se vincula con Manuel López (1), Alcalde del cuartel denominado Cañada Rica.

De acuerdo a un informe del Juez de Paz del Partido de Chivilcoy, Agustín Sousa, fechado en 1851, Soares se desempeñaba en el área de Cañada Rica como Teniente Alcalde en la que Manuel López era Alcalde. *“Patria Estado Oriental, 39 años, viudo, labrador y buena salud. Posee un capital \$ 20.000. Sabe leer y escribir muy discretamente. Sirvió en las milicias mendocinas. En 1845 fue designado Teniente Alcalde, desempeñando el empleo hasta hoy”*.

Soares casa el 18 de julio de 1853 en la Parroquia de Mercedes (Libro de Matrimonios 1853:106), con una hija de Manuel López denominada Mercedes López y Figueroa (9). Consagra la unión el cura Manuel Velarde y firman como testigos Manuel López y Ángela Rodríguez.

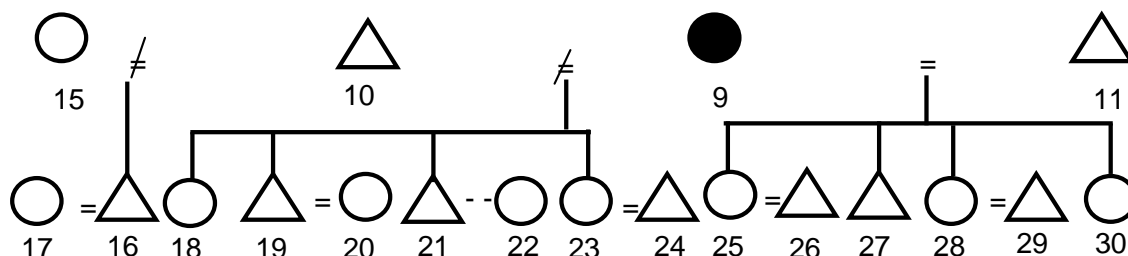

Mercedes López y Figueroa

**9 Mercedes López, 10 Federico Carlos María Ferreira Soares, 11 Enrique Biaus, 15 N. Reboredo, 16 Federico Carlos Soares, 17 Carmen Carmelina, 18 Margarita Soares, 19 Carlos Antonio Agustín Soares, 20 Camila Benítez, 21 Manuel María José Soares, 22 Eladia Rivera, 23 María de las Mercedes Eleuteria del Corazón de Jesús Soares, 24 Miguel Gaudencio, 25 Amalia Biaus, 26 Manuel Antonio Ghigliazza, 27 Enrique Biaus, 28 Juana del Carmen Biaus, 29 Germán Sixto Celestino Ramírez, 30 Ángela del Carmen Biaus.**

El matrimonio Soares - López tuvo poca duración, sólo seis años. El 22 de agosto de 1858 Mercedes resuelve abandonar su hogar conyugal y se radica en la estancia de sus padres. Se establece una relación conflictiva entre ambos, debiendo Mercedes recurrir a la justicia para solicitar la venia supletoria para tramitar la herencia de su progenitor. Tal vez, Soares actuó negándose prestar conformidad por la vinculación de Mercedes con un vecino estanciero, Enrique Biaus, con quién tuvo descendencia. Mercedes falleció en Buenos Aires a los 93 años de edad, el 20 de octubre de 1931.

A Federico Soares se le debe la decisión política el 22 de octubre de 1854, siendo Juez de Paz, de fundar el pueblo de Chivilcoy. En la víspera se hallaban reunidos en la chacra de Soares, los miembros de la comisión designada por Soares para elegir el lugar para fundar el pueblo cuya concesión había realizado el Estado: su suegro Manuel López, conjuntamente con Antonio Bermejo (padre de quién luego presidirá la Corte Suprema de Justicia de la Nación), Mariano

Benítez, Gabriel Ramírez, Anastasio Chaves, José Calixto Calderón, Manuel Villarino y Valentín Fernández Coria.

Soares a través de su gobierno impulsa la construcción de las más importantes obras públicas (escuelas, templo, edificio sede del municipio y juzgado de Paz, instalación del Banco Provincia, entre otros) y propende la distribución de solares para su pronta población y gestiona para la comunidad una serie de beneficios. Fue, junto a un puñado de amigos que lo secundaron, el gran artífice de la transculturación operada en el paisaje de Chivilcoy, “puentonado” las decisiones dilatorias que emanaban desde Buenos Aires y destinando gran parte de la recaudación del pueblo en beneficio de los pobladores. La simple lectura de correspondencia con la elite política porteña, las actas municipales o del juzgado, son pruebas fehacientes de la voluntad de Soares. Hombre de consulta aún después de haber abandonado los cargos políticos, se radica en Buenos Aires junto a su hijo Carlos, realizando tareas como Procurador.

Tuvo activa participación en el petitorio de los labradores de Chivilcoy, que no firma por no herir los intereses de su suegro. El territorio reconocido como Chivilcoy, parcelado entre 1825-1829, era arrendado por enfiteutas a chacareros y éstos solicitaban su compra, dando origen de esta manera a la Ley de Tierras de Chivilcoy sancionada en 1857.

Soares se desempeñó como Teniente Alcalde desde 1845 y Juez de Paz del Partido de Chivilcoy desde 1853 y al año siguiente, al fundar el pueblo, también como Juez de Paz y Presidente de la Corporación Municipal hasta 1857 inclusive, reelecto para similar desempeño en los años 1864/65/66/69/70/71/72. Poseía una chacra ubicada hacia el N del pueblo y una vivienda frente a la plaza principal (actual edificio del Banco Nación). Sus contemporáneos lo describen como un hombre de esbelta y recia figura; un daguerrotipo así lo testimonia.

En 1876 Federico Soares funda el Club del Pueblo, asociación popular que preside. Participa en innumerable reuniones y las crónicas siempre destacan sus iniciativas. En 1878 es aprobado en la Legislatura un proyecto por el que se suspendía la Ley de Municipalidades (1854) y ante la restricción de la autonomía comunal, un grupo de vecinos decide dirigirse a las autoridades porteñas emitiendo un manifiesto reconocido como “La Protesta del 78”, con la firma de Federico Soares, entre otros. El escrito es publicado en el periódico chivilcoyano “La Reforma” junto a un ensamble fotográfico de los retratos de los firmantes que realizara Aquilino Fernández, haciéndose eco del mismo los diarios capitalinos. Como respuesta al petitorio todos los firmantes son puestos en calabozos, en la cárcel de Mercedes hasta donde son trasladados, por orden de la Cámara de Diputados el 19 de septiembre de 1878. En menos de una semana son liberados decidiendo festejar, como era tradicional en la época, mediante banquete, discursos y gran baile. Su media hermana, Micaela Soler, asiste a este banquete con motivo de la liberación de Federico Soares afirmando los vínculos parentales.

Su vejez la transita en Buenos Aires, sin fortuna y en compañía de su hijo Carlos. Fallece el 24 de marzo de 1890 en el domicilio de su hijo ubicado en la calle Piedad 3426. Sus restos son inhumados en la bóveda del General Soler en Recoleta, donde también estaban depositados los restos de su hijo Federico que había fallecido con anterioridad. La antigua calle Real que parte desde la plaza principal de Chivilcoy y se unía al camino que conducía a Buenos Aires, se denomina con su nombre como postrer homenaje a su relevante actuación.

Veamos pues la descendencia del matrimonio Soares – López.

De esta unión nacen:

1.- **Margarita Soares y López** (18), desconocemos fecha de nacimiento, muere a corta edad y sus restos son depositados en una bóveda que lleva su nombre ubicada en el primer cementerio de Chivilcoy, según el plano del Ing. Süffert (1882);

2.- **Carlos Antonio Agustín Soares y López** (19) nace el 28 de agosto de 1855 y bautizado en la Parroquia de Mercedes (Libro de Bautismos 9: 19) el 24 de septiembre de 1855, fueron padrinos sus abuelos maternos Manuel López y Bárbara Figueroa. Carlos Antonio Agustín Soares López casa el 12 de diciembre de 1885 con Camila Benítez (20) nacida el 19 de septiembre de 1858, hija de Eduardo Benítez y Felisa Alvarez, hermana de Gregoria Benítez que casa el 12 de agosto de 1882 con Eufemio Alcayago y Mercedes Benítez que casa en la misma fecha con Desiderio Alcayago, en ambas bodas testifica Segunda Calderón de Loveira. Eduardo Benítez fue Juez de Paz y Presidente de la Municipalidad de Chivilcoy en el último tramo de 1866 y en el año 1867. Segunda Calderón era hija de Miguel Calderón, Inspector de Escuelas, miembro de la Corporación Municipal ejerciendo en breves períodos como Presidente y Juez de paz sustituto, y de Mercedes Benítez, nieta paterna de José Calixto Calderón, Juez de Paz sustituto



entre 1846 y 1851 y Alcalde del cuartel 2º en esos años, y esposa de Vicente Loveira quién se desempeñara como Concejal, Intendente Municipal, Presidente del Consejo Escolar, Diputado Provincial, Senador Provincial y Diputado Nacional.

3.- **Manuel María José Soares y López** (21) nace el 26 de septiembre de 1857 y bautizado en Chivilcoy el 24 de septiembre de 1857, fueron padrinos sus tíos maternos Manuel Eustaquio López (representado por su abuelo materno) y Juana López. Manuel María José Soares López tiene una hija natural con Eladia Rivera (22), a la que impone el nombre de Mercedes Margarita Soares Rivera, nacida el 11 de septiembre de 1884 en Buenos Aires y bautizada en la Parroquia San Juan Evangelista (Libro de Bautismos 1885: 380) el 31 de mayo de 1885.

4.- **María de las Mercedes Eleuteria del Corazón de Jesús Soares y López** (23) nace el 20 de febrero de 1859 y es bautizada en la Parroquia San Miguel de Buenos Aires (Libro 5 de Bautismos: 19) actuando como padrinos sus tíos políticos Manuel Mujica y Ana Saubidet. Casa en la Parroquia de Montserrat con el Dr. Miguel Gaudencio (24), hijo del italiano Miguel Gaudencio y de la carioca Dolores Rodríguez Bastos, con residencia en la ciudad de Mercedes. Heredó de su abuela Bárbara Figueroa una casa en Buenos Aires, ubicada en la calle Bolívar 394 (actual N° 824).

Luego de la separación con Federico Soares, Mercedes López se radica en la estancia La Rica de sus padres. El predio era lindero a la estancia de Enrique Biaus (11) nacido en 1837, hijo del catalán José Mariano Biaus y Pineiro nacido en 1787 y fallecido en 1869 y de su tercera esposa la porteña Toribia Arellano nacida en 1814 y fallecida en 1882, con quién se une y recién contrae segundas nupcias el 15 de abril de 1895 normalizando la unión después del fallecimiento de Federico Soares. Fueron hijos del vínculo Biaus - López:

1.- **Amalia Biaus y López** (25), el 31 de mayo de 1869 casa con Manuel Antonio Ghigliazza (26), hijo de Sebastián Ghigliazza y de Vicenta Guerra y fallece el 5 de abril de 1950. Son hijos:

1.1.- Saúl Manuel Ghigliazza y Biaus, fallece el 23 de abril de 1946, casa con Salvadora Cavero con quien tuvo dos hijos: Raúl Manuel Ghigliazza y Cavero, y José Antonio Ghigliazza y Cavero.

1.2.- María Amalia Ghigliazza y Biaus, casa con N. Cabred.

1.3.- Amanda Ghigliazza y Biaus, nace el 19 de agosto de 1894.

1.4.- Oscar Ghigliazza y Biaus, fallece soltero.

1.5.- Enrique Sebastián Ghigliazza y Biaus, fallece soltero.

1.6.- Manuel Antonio Ghigliazza y Biaus, fallece en Mercedes el 25 de agosto de 1953. Casa el 9 de mayo de 1930 con Clotilde Acuña. Son hijos:

1.6.1.- Clotilde Ghigliazza Biaus y Acuña, casa en 1953 con Juan José Mare.

1.6.2.- Amalia Ghigliazza Biaus y Acuña.

1.7.- María Mercedes Ghigliazza y Biaus, fallece soltera.

1.8.- Martha Ghigliazza y Biaus. Soltera.

1.9.- Jorge Ghigliazza y Biaus, casa con Lastenia Baca Caballero, fallece el 17 de agosto de 1994. Residente en San Salvador de Jujuy, con la siguiente descendencia:

1.9.1.- Gloria Ghigliazza y Baca, casa con Eduardo Alfredo Colacelli. Son hijos:

1.9.1.1.- Silvina Colacelli y Ghigliazza, casa con Pablo Echenique. Con hijos.

1.9.1.2.- Gloria María Colacelli y Ghigliazza, casa con Carlos Tomás del Campo. Con hijos.

1.9.1.3.- Jorge Eduardo Colacelli y Ghigliazza.

1.9.1.4.- Carlos Colacelli y Ghigliazza.

2.- **Enrique Biaus y López** (27), fallece el 29 de marzo de 1891, sin hijos.

3.- **Juana del Carmen Biaus y López** (28), nace el 8 de marzo de 1874 y fallece el 23 de julio de 1921. Casa el 15 de noviembre de 1902 con el Abogado Germán Sixto Celestino Ramírez (29), hijo de Germán Ramírez y de Fortunata Iturralde. Son hijos:

3.1.- Germán Ramírez y Biaus, nace el 24 de diciembre de 1903.

3.2.- María Mercedes Ramírez y Biaus, fallece a los 6 meses el 23 de julio de 1905.

3.3.- Enrique Raúl Ramírez y Biaus, fallece a los 7 meses el 23 de febrero de 1911.

3.4.- Susana Ramírez y Biaus, fallece soltera a los 23 años el 20 de marzo de 1936.

4.- **Ángela del Carmen Biaus y López** (30), nace el 2 octubre de 1876, bautizada el 6 julio de 1877 en la Parroquia del Pilar (Libro de Bautismos 22:116) siendo sus padrinos su tío paterno Ramón Biaus (1848 – 1902), una localidad rural de Chivilcoy lleva su nombre, y María Soares. Falleció soltera el 10 junio de 1941.

Enrique Biaus falleció el 15 de marzo de 1908; Mercedes López Figueroa, viuda de Soares y viuda de Biaus, fallece casi centenaria en Buenos Aires, el 20 de octubre de 1931.

## VI.- La familia López Saubidet

**Manuel Eustaquio López** (7) casa el 14 de abril de 1855 en la Parroquia de Montserrat (Libro de Matrimonios de 1855: 62) con **Ana Saubidet**.

Ana Saubidet (8) nace en 1837, hija de Manuel Saubidet y de Jacoba Isla, nieta paterna del andaluz (nacido en Osuna) Francisco de Paula Saubidet, Administrador General de la Renta de Tabacos y Naipes, Contador de Resultas al Tribunal de Cuentas, Co-organizador del Archivo General de la Nación, entre otras actividades y de la porteña María Gertrudis Patrón y nieta materna del Alférez Lucas de Isla Valdéz, nacido en Galicia y de la porteña Ana de Gainza, bisnieta paterna paterna del vasco-francés, natural de Arbonnes, Marcos Saubidet y de la andaluza, natural de Osuna, María Conde, bisnieta paterna materna del italiano, natural de Crevari, Génova, Juan Bautista Patrón y Manitto y de la porteña Antonia Díaz Pimienta y Rodríguez Morales, bisnieta materna paterna de los gallegos Lucas Bernardo de Isla Valdez y María Gabriela de Castro Fontela y bisnieta materna materna del español José Blas de Gainza y de Leyra y de la porteña María Teresa de Eguía y San Martín.

Del matrimonio López Saubidet descienden siete hijos, que se mencionan a continuación.

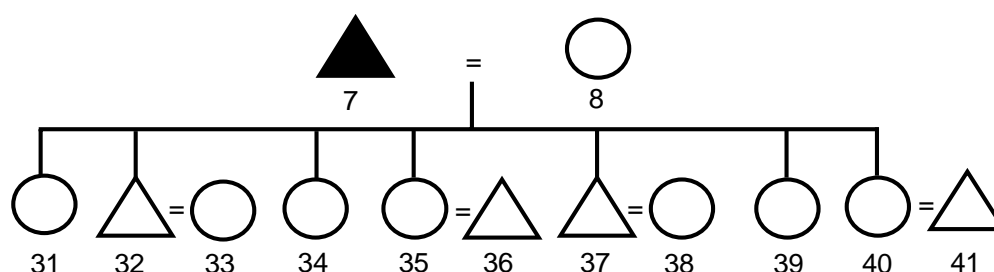

Manuel Eustaquio López Figueroa

7 Manuel Eustaquio López, 8 Ana Saubidet, 31 Jovita López Saubidet, 32 Manuel José Ponciano López Saubidet, 33 Luisa Saavedra Lamas, 34 Ana Florentina López Saubidet, 35 Juana Ciriaca López Saubidet 36 José R. Coelho Algorta, 37 Manuel Eustaquio Rafael López Saubidet, 38 Sara Ernestina Sixta Castro Videla, 39 Jovita López Saubidet, 40 Felisa López Saubidet, 41 Juan Antonio Baya Casal

### VI.I.- La primer ausente López Saubidet

**Jovita López Saubidet** (31), hija del matrimonio, fallece a la edad de 15 años. Manuel Eustaquio López y su esposa Ana Saubidet imponen, con posterioridad, idéntico nombre a otra descendiente.

### VI.II.- López Saubidet y Saavedra Lamas

**Manuel José Ponciano López Saubidet** (32), nace el 19 de noviembre de 1859, bautizado el 2 de enero de 1860 en la Parroquia de San Miguel Arcángel (Libro de Bautismos de 1860:2). Fueron sus padrinos sus abuelos Manuel Saubidet y Bárbara Figueroa de López.

Ponciano tocaba el violonchelo y en su juventud viajó a Europa permaneciendo en el viejo continente por un año en compañía de Saturnino Unzué y sus hijos. Ingeniero, ejerció como Profesor de Mineralogía y Geología en la Facultad de Ciencias Exactas, Físicas y Naturales de la Universidad de Buenos Aires; en el Colegio central ejerció como profesor de Matemáticas. Fue inventor de un sistema sonoro para percibir el estado de alambrados y tranqueras en el ámbito rural premiado por la Sociedad Científica Argentina. Realizó la mensura y subdivisión de Colonia Caroya y Sampacho en Córdoba. Se desempeñó como Diputado en la Legislatura bonaerense entre 1891 y 1893. Falleció en Buenos Aires el 30 de noviembre de 1904.

El 20 de febrero de 1886, la legislatura de la provincia de Buenos Aires sancionó la Ley nº 1.804, disponiendo el ensanche del ejido del pueblo de Chivilcoy y la expropiación de tierras para dicho fin. Los terrenos que abarcaban 6.106 hectáreas y 70 áreas del campo conocido por la "testamentaría de White", fueron subdivididos en quintas y 148 chacras por el Ing. M. J. Ponciano López Saubidet, vendidas en remate público al contado o a plazos.

Manuel José Ponciano López Saubidet casa el 24 de noviembre de 1897 en San Miguel Arcángel (Libro de Matrimonios 1890-1920: 84) con Luisa Saavedra Lamas (33), bautizada el 18 de Julio de 1867. Testigos del matrimonio fueron Mariano Saavedra y Ana Saubidet de López. Luisa era hermana del Canciller argentino Carlos Saavedra Lamas, Premio Nóbel de la Paz. Carlos y Luisa eran hijos de Mariano Abraham Saavedra y de Luisa Lamas, nieta paterna de Mariano Eusebio Saavedra, Gobernador de la Provincia de Buenos Aires en el momento que se decide elegir el terreno donde se construiría la estación del Ferrocarril del Oeste que se extendería hasta Chivilcoy (quien visita el floreciente pueblo el 3 de abril de 1865 junto a Mariano Haedo, Pastor Obligado, el Dr. Dalmacio Vélez Sarfield , el Dr. José Benjamín Gorostiaga y el Dr. Carlos Saavedra Zavaleta, entre otros, siendo recibidos por el Juez de Paz de Chivilcoy Federico Soares), y de Carmen Zavaleta, nieta materna de Andrés Lamas Alfonsín, Coronel uruguayo, jefe político de la plaza de Montevideo durante el sitio de 1841-1851, Ministro diplomático ante el Imperio de Brasil (fue muy amigo de Pedro II), Ministro de Hacienda de la República Oriental del Uruguay, fundador del Instituto Histórico de Montevideo y de Telésfora Somellera Pinazo, bisnieta paterna paterna de Cornelio de Saavedra Rodríguez, Jefe del Regimiento de Patricios, Presidente de la Primera Junta y de la Junta Grande, y de Saturnina Bárbara de Otálora y del Rivero, bisnieta paterna materna de Ventura de Zavaleta y Riglos y de Encarnación de Chavarría y González del Pozo, bisnieta materna materna de Pedro Antonio Somellera Gutiérrez, nacido el 27 de octubre de 1774, abogado de actuación destacada en las invasiones inglesas, Alcalde de Buenos Aires en 1812, Secretario de Estado en 1814, Auditor de guerra en 1815 y catedrático de la Universidad de Buenos Aires, fallecido el 6 de agosto de 1854 y de Telésfora Pinazo Gómez.

El matrimonio de Manuel José Ponciano López Saubidet (32) y Luisa Saavedra Lamas (33) tuvo la siguiente descendencia:

1.- **Luisa Ana María López Saavedra** nace el 21 de septiembre de 1898 y casa con el ingeniero Carlos L. Thays, hijo del francés Jules Charles Thays, nacido en París el 20 de agosto de 1849 y fallecido en Buenos Aires el 1 de febrero de 1934, y de Cora Venturino. El francés Thays, eximio botánico, se desempeñó como Director de Paseos de la Ciudad de Buenos Aires, creador del Parque 3 de Febrero, del Jardín Botánico y del Jardín de la Estancia La Rica, entre otros espacios verdes de reconocida trascendencia. Son los padres de:

1.1.- Julia Elena Thays y López Saavedra, nace en Buenos Aires el 12 de septiembre de 1924 y fallece el 20 de septiembre de 1996. Casa el 15 de septiembre de 1947 con el Abogado Carlos A. Freixas, que nació el 29 de junio de 1920 y fallece el 24 de junio de 1994, hijo de José Freixas y María Rosa Caballero, nieto paterno del español Antonio Freixas y de la cordobesa Dolores Fernández, nieto materno de José María Caballero y Emilia Puch Fraga, bisnieto materno materno de Federico Puch Gorriti y Ludgarda Fraga. Son hijos:

1.1.1.- Carlos A. Freixas y Thays, nace en Buenos Aires el 12 de agosto de 1948. Empresario, casa el 12 de diciembre de 1975 con Elena Ballesty, nacida el 5 de agosto de 1952, hija de Santiago Ballesty y Germana Carmody, nieta paterna de Santiago Carlos Ballesty y de María Elena Murphy, nieta materna de Diego Carmody y de la irlandesa Elena MacMahon y Carmody, bisnieta paterna paterna de los irlandés Patrick Ballesty, estanciero en Rojas, y Ellene Dunne, bisnieta paterna materna de John Murphy y de María Ana Culleton, bisnieta paterna materna de los irlandeses James Carmody y MacMahon y Bridgid Camyn y Galván y bisnieta materna materna de los irlandeses Patrick Mac Hahon y Erigid Carmody.

1.1.2.- Inés Freixas y Thays, nace en Buenos Aires el 11 de abril de 1951 y casa el 7 de junio de 1973 con el ingeniero José Bustillo, nacido el 21 de mayo de 1944, hijo de César Bustillo, dibujante, pintor, tallador, etc., autor de los frescos que adornan el Hotel Provincial de Mar del Plata, entre otros, y de Celina Julia Seré, nieto paterno del renombrado arquitecto Alejandro Bustillo y de Blanca Ayerza y nieto materno de Juan José Guillermo Seré y de Celina Bernal, bisnieto paterno paterno de José María Bustillo Díaz, abogado, Auditor General de Guerra y Marina, autor del Código de Justicia Militar, y de María Luisa Madero y Ramos Mejía, bisnieto paterno materno de Alfonso Ayerza Zabala y de María Elena Vicenta Jacobé Iraola, bisnieto materno paterno de Guillermo Alfredo Seré Etcheverst y de Angela Billoch Goyeneche y bisnieto materno materno de Mariano Daniel Bernal Peredo y de Julia Cañas Cáceres. Con hijos.

1.1.3.- Miguel Freixas y Thays, nace en Londres, el 7 de febrero de 1960. Ingeniero, casa con Georgina Alonso, hija de Jorge Alonso e Ivonne Grimaux. Con hijos.

1.2.- Carlos J. Thays y López Saavedra. Paisajista y continuador de la tradición familiar. Nace en Buenos Aires el 6 de febrero de 1926 y casa el 13 de diciembre de 1955 con Carmen

Ayerza Lynch, nacida en Buenos Aires el 2 de febrero de 1933, hija de Isaac José Ayerza, nacido el 15 de mayo de 1887 y de María Luisa Carmen Lynch, nieta paterna del ingeniero civil Rómulo Ayerza y de María Jacobé, nieta materna de José Belisario Lynch y de María Luisa Gorostiaga, bisnieta paterna paterna de los vascos José Toribio Ayerza Mendizábal, médico, y de María Adelaida Zabala Macazaga, bisnieta paterna materna de Cecilio Jacobé Elorriaga y de Ciriaca Damiana Pereyra Iraola, bisnieta materna paterna de Justiniano Lynch Zavaleta y de Carmen Videla Dorna y bisnieta materna materna de José Benjamín Gorostiaga Frías, Ministro de Hacienda de la Nación, Presidente de la Suprema Corte de Justicia y dueño de la estancia "San Bernardo" en el partido de Chivilcoy y de Luisa Frías Molina. Son hijos:

1.2.1.- Carmen Thays y Ayerza, nace en Buenos Aires el 4 de diciembre de 1956 y casa en 1979 con Sergio Lanusse, hijo de Rómulo Lanusse y de María Laura Sánchez Terrero, nieto paterno de Juan Rómulo Lanusse y de María Luisa Sastre, nieto materno de Rodolfo Sánchez Terrero y de Laura Casado Sastre, bisnieto paterno paterno de Antonio Lanusse Fernández y de Virginia Justo Rolón y bisnieto paterno materno de Angel Bernardo Sastre Aramburu, Diputado Nacional, Presidente de la Cámara, y de Concepción Núñez Achával, bisnieto materno paterno de Modesto Eliseo Sánchez Viamonte y de María Luisa Carmen Terrero Peña y bisnieto materno materno de José Casado Sastre y de Laura Victorina Justo Rolón. Divorciados. Con hijos.

1.2.2.- Isabel Thays y Ayerza, nace en Buenos Aires el 9 de febrero de 1958. Casa con el arquitecto Juan Costanzó, hijo de Carlos María Costanzó y de Elena Duncan, nieto paterno de Luis María Costanzó Blaquier y de Carmen Legarreta Lynch, nieto materno de Carlos Roberto Duncan y de María Esther Gómez Pombo, bisnieto paterno de Bartolomé Costanzó Zavalla y de María Dolores Francisca Blaquier Oromí, bisnieto paterno materno de Eduardo Legarreta Mosquera y de Carman Lynch Videla Dorna, bisnieto materno paterno de Carlos Domingo Duncan Rópez y de Mercedes Emma Vela Iturriaga, bisnieto materno materno de David Eusebio Gómez Basaldúa y de Jovita Pascuala Pombo Cernadas.

1.2.3.- Carlos A. Thays y Ayerza, nace en Buenos Aires el 15 de mayo de 1959. Ingeniero agrónomo y Paisajista. Casa el 13 de noviembre de 1993 con María Inés Vilela, nacida en Gualeguay, Entre Ríos, el 8 de abril de 1968, hija de Alberto Vilela y Marta Grela, nieta paterna de Guillermo Vilela y Mariana de la Canal y nieta materna de Ángel Grela y Teresa Rabaneda.

1.2.4.- Angélica Thays y Ayerza, nace en Buenos Aires el 20 de septiembre de 1960 y casa con el empresario Pablo Fornieles, hijo de Alfredo Fornieles y de Margarita Casado Sastre, nieto materno de los primos hermanos Eduardo Casado Sastre y Rosa Genara Sastre, bisnieto materno paterno del español Carlos Julian Niceto Casado del Alisal, empresario, banquero, industrial, filántropo y de la porteña Ramona Sastre Aramburu y bisnieto materno materno de Ángel Sastre Aramburu y de Concepción Núñez Achával. Con hijos.

1.2.5.- María Thays y Ayerza, nace en Buenos Aires el 24 de noviembre de 1964 y casa el 11 de septiembre de 1987 con Carlos Laprida, Ingeniero Civil, nacido el 22 de noviembre de 1956, hijo del General de Brigada Mario Horacio Laprida, nacido en Mendoza, y de Ilve Bacigalupe. Con hijos.

1.2.6.- Diego Thays y Ayerza, nace en Buenos Aires el 19 de marzo de 1966. Ingeniero agrónomo, casa con María Inés Ceriani Cernadas, quien nació el 25 de enero de 1970, hija de Hernán Ceriani Cernadas y María Inés Olaviaga, nieta paterna de Hernan Ceriani Cernadas y Sara Roccatagliata y nieta materna de Telésforo Olaviaga y Julieta Morea. Con hijos.

1.2.7.- Fernando Thays y Ayerza, nace en Buenos Aires el 18 de diciembre de 1969. Casa en Martínez el 27 de noviembre de 1999 con la psicóloga Valeria Vitón, nacida el 19 de julio de 1969, hija de Juan José Rodolfo Vitón y Sara Bardeci, nieta paterna de Juan José Faustino Vitón y de su primera esposa Aurelia García Fernández, nieta materna de Carlos Antonio Bardeci Raimondi y Sara de la Rua, bisnieta paterna paterna de Juan José Víctor Vitón Perdriel, estanciero, y de Delfina Ildara Jorge y Gómez dos Santos y bisnieta paterna materna de Enrique Joaquín Andrés García-Fernández Montaña y de Aurelia Catalina Calvo y Billingham. Con hijos.

1.3.- Cora M. Thays y López Saavedra, nace en Buenos Aires el 18 de septiembre de 1928 y casa el 9 de septiembre de 1953 con el empresario Alejandro Gorostiaga, nacido el 8 de febrero de 1929 y fallecido el 16 de julio de 1982, hijo del Ingeniero Carlos Alberto Gorostiaga y de Dalinda Pintos Rosas, nieto paterno de Pedro Pablo Gorostiaga y de Ana Mattos, bisnieto paterno paterno de Pablo Gorostiaga Frías propietario de la estancia "La Trinidad" ubicada en el partido de Chivilcoy y de la porteña Emilia Lacroze Cernadas, bisnieto paterno materno de Pedro Antonio de

Mattos y de Ana de Victorica Peralta y bisnieto materno materno de Juan Lacroze, que ya poseía marca de ganado en la región de Chivilcoy hacia 1822, y Trinidad Cernadas. Son hijos:

1.3.1.- Luisa Gorostiaga y Thays, nace en Buenos Aires el 19 de septiembre de 1954 y casa el 11 de junio de 1976 con Diego Seré, Licenciado en Administración de Empresas, que nace el 25 de septiembre de 1952, hijo de Alejandro Mariano Seré y María Delia Giribone, nieto paterno de Juan José Guillermo Seré y de Celina Bernal, nieto materno de José Luis Giribone y de María Delia Eguía, bisnieto paterno paterno de Guillermo Alfredo Seré Etcherverst y de Angela Billoch Goyeneche, bisnieto paterno materno de Mariano Daniel Bernal Peredo y de Julia Cañas Cáceres, bisnieto materno paterno del oriental Juan Carlos Giribone Peirano, nacido en Montevideo, y de la porteña María Luisa Cañas Cáceres y bisnieto materno materno de Cosme Eguía Baserque y de Delia Oliveros Guiñazú. Con hijos.

1.3.2.- Alejandro Gorostiaga y Thays, nace en Buenos Aires el 7 de marzo de 1956. Abogado, casa con Claudia Lamesa, hija de Aldo Lamesa y Mabel López Córdoba. Con hijos.

1.3.3.- Martín Gorostiaga y Thays nace en Buenos Aires el 22 de julio de 1952. Casa con Daniela Molinari. Divorciados, con hijos.

1.3.4.- Santiago Gorostiaga y Thays, nace en Buenos Aires el 2 de octubre de 1962. Abogado, casa con Cecilia Braun, nacida el 29 de marzo de 1969, hija de Santiago Braun y Mónica Zartman, nieta paterna de Oscar Braun Menéndez, nacido en Punta Arenas, Chile, Abogado, empresario y de Martha Seeber, nieta materna de Guillermo Zartman y de Tulia Schroeder, bisnieta paterna paterna del ucraniano Mauricio Braun Hamburguer, nacido en Kiev, y de Josefina María Manuela Menéndez Behety y bisnieta paterna materna de Ricardo Seeber Agrelo y de Susana Dolores Demaría Arana. Con hijos.

2.- **Ana Luisa López Saavedra** nace el 8 de septiembre de 1899 y fallece el 6 de febrero de 2005. Casa el 20 de octubre de 1920 con el hacendado Justiniano Alfredo Ledesma, hijo del Médico tucumano y profesor universitario Justiniano Ledesma y de la porteña Felisa Saavedra, nieto paterno de José Fabián Ledesma y de Rosario Irene Arocena, nieto materno natural de Luis María Saavedra, bisnieto paterno paterno de Juan Francisco Ledesma Toro y de Lucía Suárez Orillo, bisnieto paterno materno de Pelayo de Arocena y Albistur, tronco de este apellido, nacido en Goizueta, y de la tucumana María del Rosario Castro Posse, bisnieto materno paterno de Luis Saavedra y Rodríguez y de Tomasa Medrano y Velazco. Son hijos:

2.1.- Justiniano Alfredo Ledesma y López Saavedra, nace el 6 de agosto de 1921, soltero.

2.2.- Carlos Alfredo Ledesma y López Saavedra nace el 2 de mayo de 1923. Marino, casa con Luisa Agote Perú. Son hijos: Elena y Javier Ledesma Agote.

2.3.- Elena Ester Ledesma y Lopez Saavedra nace el 11 de enero de 1925, casa con Juan Linari, hijo de Juan José Linari y Josefina Campomar. Con hijos.

2.4.- Roberto Ledesma y López Saavedra nace el 3 de mayo de 1929, soltero.

3.- **Susana López Saavedra** nace el 7 de mayo de 1902 y fallece el 24 de diciembre de 1988. Casa con Luis María Ledesma, hijo de los ya nombrados Justiniano Ledesma Arocena y de Tomasa Felisa Saavedra. Son hijos:

3.1.- Luis Alberto Ledesma y López Saavedra, casado con Ruth N. Son hijos: Luis Gustavo y María Susana Ledesma.

3.2.- Sonia Ledesma y López Saavedra. Casa el 9 de junio de 1956 con Jorge Giménez Zapiola, hijo de Jorge Jiménez Zapiola, Médico, Decano de Cuerpo Médico Forense y de Mercedes Paravicini, nieto paterno de Emilio Jiménez, Abogado, Juez de 1ra. Instancia y Juez de Cámara, Diputado a la Legislatura bonaerense (1879/1880), y de María Juana Zapiola, nieto materno de Reinaldo César Parravicini y de María Asunción Piaggio, bisnieto paterno paterno de Emilio Bernabé Jiménez Villena y de María Adela Bustamante Beláustegui, bisnieto paterno materno de Guillermo Gabino Zapiola Lista y de María de las Nieves Obarrio Lezica, bisnieto materno paterno de Reynaldo Parravicini Novell, Coronel, Juez de Paz, Director de la Cárcel de Buenos Aires y de Rafaela Romero Cazón y bisnieto materno materno del genovés José Francisco Piaggio Ferrara y de la porteña Casilda Cazón y Rodríguez Peña. Son hijos:

3.2.1.- Jorge Luis Giménez Zapiola y Ledesma, casa el 10 de diciembre de 1983 con Fabiana Adan Reid. Con sucesión.

3.2.2.- Marcelo Giménez Zapiola y Ledesma, casa el 10 de marzo de 1989 con Silvia Flores Gregoret.

3.2.3.- Ignacio Giménez Zapiola y Ledesma.

3.2.4.- Francisco Giménez Zapiola y Ledesma, casa en Salta el 7 de enero de 1995 con Amalia María Uriburu Cornejo, hija de Luis Joaquín Uriburu y de Amalia Cornejo Albretch, nieta paterna de Luis Camilo Uriburu y de María Elvira Castellanos Uriburu, nieta materna de Pedro E. Cornejo Linares y de Amalia Albretch Boden, bisnieta paterna paterna de Teodoro Hugo Uriburu Uriburu y de Dolores Valdés Aranda, bisnieta paterna materna de Joaquín Castellanos Burela y de Elvira Uriburu Avila, bisnieta materna paterna de Julio Pedro Cornejo Uriburu, Gobernador de Salta, y de Lucía Linares Uriburu, bisnieta materna materna de Carlos Albretch y de Amalia Boden.

3.2.5.- Sonia Giménez Zapiola y Ledesma. Casa con Luis Martín y Herrera. Con hijos.

3.2.6.- Miguel Giménez Zapiola y Ledesma, casa el 24 de noviembre de 1994 con Sofía Fevre, hija de Eduardo Fevre, Médico veterinario y de Estela Zavalía, nieta paterna de Julio Luis Fevre y de Alicia Schmid, nieta materna del tucumano Pedro León Zavalía, Abogado, y de Guillermina Otswald, bisnieta materna paterna de los tucumanos Clodomiro Zavalía Gondra y Tomasa Javiera del Carmen Olmos Rueda y bisnieta materna materna de Guillermo Otswald Korn y de María Villanueva Anasagasti. Con hijos.

3.2.7.- Mariano Giménez Zapiola y Ledesma.

3.3.- Zulema Ledesma y López Saavedra, casa con Fernando Amadeo. Son hijos:

3.3.1.- Leonor Amadeo Ledesma, casa con Daniel Correa. Con hijos.

4.- **Ponciano Alberto López Saavedra** nace el 6 de agosto de 1904. Casa el 19 de octubre de 1931 en la Parroquia del Socorro (Libro de Matrimonios 67: 876) con María Esther Luzuriaga, nacida en 1909 y fallecida el 24 de marzo de 2001, hija de Julio Félix Luzuriaga y de Celia Angela Ledesma Arocena (prima de sus concuñados Justiniano Alfredo y Luis María Ledesma Saavedra y sobrina política del Presidente Ramón Castillo). Separados, tuvieron como hija a Celia Esther López Luzuriaga.

**VI. III.- Ana Florentina López Saubidet** (34), nace el 13 de marzo de 1862 y es bautizada el 23 de marzo de 1862 en la Parroquia de San Miguel (Libro de Bautismos de 1862: 42) bajo el padrino de su abuelo materno Manuel Saubidet y su abuela paterna Bárbara Figueroa de López. Falleció soltera y sin sucesión.

#### **VI. IV.- Coelho y López Saubidet**

**Juana Ciriaca López Saubidet** (35), nace el 19 de diciembre de 1867 y fue bautizada el 10 de junio de 1868 en la Parroquia de la Concepción (Libro de Bautismos 27: 391). Fueron sus padrinos Manuel López y Rosa Isla. Excelente ejecutora de partituras musicales en pieano, ya viuda Juana, en compañía de todos sus hijos, fallece en París el 24 de agosto de 1911. Casa con José R. Coelho Algorta (36), quien fallece el 14 de octubre de 190, hijo de Juan José Coelho, nacido en Gibraltar, y de la uruguaya Elodia Algorta, nieto materno de Juan Vicente Algorta, nacido en Cabra, Provincia de Córdoba, España en 1801, y de la montevideana Paulina Villa de Moros, bisnieto materno paterno de Nicolás de Algorta y Aurrecoechea, natural de Mendeja, Señorío de Vizcaya, y de la andaluza, de Puerto de Santa María, María de los Milagros de Torres y bisnieto materno materno del hacendado asturiano Alonso Peláez Villa de Moros y García Paredes y de la montevideana Rosa Fernández Pintos. Tuvieron hijos fallecidos en la infancia y además a:

1.- **José Rafael Coelho y López Saubidet**, falleció en Chivilcoy en forma trágica el 18 de junio de 1921. Tuvo descendencia natural -no reconocida- en 1917 con María Elena Lartigau. Al descendiente imponen el nombre de José Alberto Lartigau.

2.- **Alberto José María Coelho y López Saubidet**, nace el 29 de abril de 1892.

3.- **Ana María Coelho y López Saubidet**, nace en Buenos Aires el 10 de mayo de 1893, bautizada el 29 de julio de 1893 en la Parroquia del Socorro (Libro Bautismos 55: 515). Casa con Jorge G. Butler Fernández, hijo de Jorge Butler de las Carreras y de Isabel Fernández Márquez, nieto materno de Emilio Gervasio Fernández Leyva y de la montevideana Teresa Márquez Guimaraes, bisnieto materno paterno del salteño Juan Antonio Fernández Hoyos. Son hijos:

3.1.- Jorge Butler y Coelho, soltero. Arquitecto.

3.2.- Jaime Butler y Coelho, nace en Buenos Aires el 19 de agosto de 1920 y fallece el 29 de octubre de 2003. Ingeniero, casa en primeras nupcias con María Julia Arias Rocha, nacida el 26 de agosto de 1929, hija de David Arias Tobal y de María Julia Rocha, nieta paterna de los salteños Pedro Nolasco Arias Arias y de Felisa Tobal y Tobal, nieta materna de los porteños

Patricio Rocha Miguens y de Marcelina García Fernández y Montaña, bisnieta paterna paterna de Tomás Arias y Arias y de Francisca Arias Cruz, bisnieta paterna paterna de Juan Tobal Pagés y Florentina Tobal Costa, bisnieta materna paterna de Patricio Rocha Silva y de Juliana Miguens Basavilbaso. María Julia Arias falleció el 20 de junio de 1991 y Jaime Butler contrae segundas nupcias con Ada Talleda. Son hijos:

3.2.1.- Jaime Butler Arias, casa con la chilena Alejandra Noguera. Fallecido, la viuda contrajo segundas nupcias con Martín Valle, con sucesión. Jaime (h) y Alejandra tuvieron dos hijos: María Julia y Horacio Butler Arias

3.2.2.- Horacio Butler Arias, casa con la chilena Yolanda Bustamante.

3.2.3.- Alejandro T. Butler Arias, casado con María Teresa Morales Bustamante, hija de José Morales Bustamante y de Teresa Anadón. Con cinco hijos.

3.2.4.- Luis David Butler Arias, casado con la chilena Patricia Larraín. Con hijos.

3.2.5.- Patricio Butler Arias, casado con Claudia Palermo. Con hijos.

3.3.- Germán Butler y Coelho, casa en primeras nupcias con María Elena Perazzo Naón, nacida en Buenos Aires el 11 de enero de 1927 y fallecida el 22 de abril de 1967, hija de Raúl Perazzo Naón, Abogado y Camarista de la Justicia Nacional, y de María Angélica Sánchez de Bustamante, nacida en Jujuy, nieta materna de Teófilo Sánchez de Bustamante y María Isabel Carrillo, bisnieta materna paterna de Teófilo Sánchez de Bustamante y Tezanos Pinto, nacido en Chile, y de la sanjuanina Lubina Sarmiento y Torres, y bisnieta materna materna de los jujeños Juan Pablo Carrillo y Dávila y María Josefa Padilla y Bárcena. Ya viudo, Germán Butler, tuvo una segunda unión con Gloria Matilde Esther Teresa Almanza. Fueron sus hijos:

3.3.1.- Germán Butler y Perazzo Naón, casa con Fátima Ruíz Guiñazú, hija de Jacinto Ruíz Guiñazú y de Mercedes Ayerza, nieta paterna de Jacinto Ruíz Guiñazú, hacendado, Diputado Nacional, y de María Erramouspe, nieta materna de Héctor Alonso Ayerza y de Mercedes Madero, bisnieta paterna paterna del bilbaíno Luis Miguel Ruíz de Grijalba e Ibarra, hijo menor de la Casa de los Marqueses de Grijalba y de la tucumana Dolores Guiñazú y Silva, bisnieta paterna materna de Antonio Domingo Erramouspe Iturralde y de María Chapar Bellocq, bisnieta materna paterna de Francisco Ayerza Zabala, Abogado, uno de los fundadores de la Unión Cívica y de Josefina Jacobé Iraola, bisnieta materna materna de Carlos María Madero y Ramos Mejía y de Sara Saturnina Unzué Baudrix.

3.3.2.- Guillermo Butler y Perazzo Naón.

3.3.3.- Santiago Butler y Perazzo Naón, casado con María José Leoni.

3.3.4.- Enrique Butler y Perazzo Naón.

3.3.5.- Martín Butler y Perazzo Naón.

3.4.- Juana Butler y Coelho, casa con Jorge Eduardo Bullrich, de quien luego se divorció. Luego se une a Ubaldo Giménez. El primer esposo es hijo de Jorge Manuel Bullrich y de Elvira Ana Teodelina Lezica Alvear, nieto paterno de Eduardo Francisco Bullrich, hacendado, Presidente del Jockey Club de Buenos Aires y de Julia Rebeca Ocampo, nieto materno de Diego Lezica Alvear, Diputado Nacional y de Elvira Santamarina, bisnieto paterno paterno de Adolfo Jacobo Bullrich Rejas, fundador de la importante casa de remates que llevaba su nombre, Intendente de la ciudad de Buenos Aires y de Manuela Genoveva Florencia Robbio Martínez, bisnieto paterno materno de Manuel Anselmo Ocampo Lozano y de Angélica Gabriela Ocampo Regueira, bisnieto materno paterno de Ricardo Luis Lezica y Thompson y de Teodelina Alvear Fernández y bisnieto materno materno del orensano Ramón Joaquín Manuel Cesario Santamarina Valcarcel, tronco argentino de los Santamarina, y de su segunda esposa, la vasca Ana Bautista de Irasusta Alducin. Sólo hubo descendencia con el primer esposo: Juana, Jorge y Agustín Bullrich y Butler.

4.- **María Esther Coelho y López Saubidet**, nace el 5 de febrero de 1895 y fallecida.

5.- **Alberto Coelho y López Saubidet**, fallece infante de tifus a consecuencia de beber agua contaminada

6.- **Jorge Mariano Coelho y López Saubidet**, fallecido. También a raíz de haber contraído tifus sobrevive en no óptimas condiciones. Fue propietario de la estancia "El Recuerdo", parcela ubicada en La Rica.

7.- **Jaime María Coelho y López Saubidet**, nace en Buenos Aires el 30 de abril de 1899 y es bautizado en la Parroquia del Socorro el 29 de junio de 1899 (Libro de Bautismos 61: 423). Fue el curador de su hermano Jorge. Productor agropecuario, propietario de la estancia "La Juanita", casa con María Magdalena Bilbao, fallecida el 15 de febrero de 1991, hija de Bernardino Bilbao, Abogado, académico, y de Amalia Flora del Campo, nieta paterna de los chilenos Rafael Bilbao,

Abogado, periodista de nota, y Guadalupe Guido, nieta materna de Epitafio del Campo, Guerrero del Paraguay, Diputado a la Legislatura bonaerense y de Flora Botet, bisnieta paterna paterna del chileno Rafael Bilbao y de la porteña María de las Mercedes Barquín, bisnieta paterna materna del Coronel Faustino Guido, Guerrero de la Independencia y de Guadalupe García, bisnieta materna paterna de José Epitafio Sabino del Campo y Maciel y de Luisa Molina y López de Velazco y bisnieta materna materna de José Botet y de Rosa Alvarez Thomas. Son hijos:

7.1.- Jaime Bernardino Coelho y Bilbao. Médico, fallece el 23 de noviembre de 1998 en New York, donde se había radicado. Casa con Mary Conrow naturalista y pintora. Son hijos:

7.1.1.- Daniel Coelho y Conrow, nacido en New York, el 10 de noviembre de 1962. Oficial de la Fueza Aérea estadounidense, participó de la Guerra del Golfo en 1991. Casa con Judy McInnes. Con hijos.

7.1.2.- Christian Coelho y Conrow, nace en Buenos Aires el 25 de junio de 1964. Casa en San Francisco (USA), el 25 de julio de 2002 con la argentina Manuela Altube.

7.1.3.- Sarah Coelho y Conrow, nace en New York el 5 de septiembre de 1969, Asistente social, casa en Estados Unidos el 19 de agosto de 2000 con el ecuatoriano Héctor Ruíz.

7.2.- Magdalena Coelho y Bilbao, nace en Buenos Aires el 28 de febrero de 1933. Traductora de inglés. Casa en Caracas, Venezuela, con Juan Sánchez Peláez, poeta. Sin hijos.

7.3.- Ana Marta Coelho y Bilbao. Traductora de inglés, casa con el Ingeniero civil Manuel Isaías de Elía, hijo de Manuel de Elía y de María Irene Gutiérrez, nieto paterno de Agustín Justo de Elía y Ramos Mejía y de Rosa Angélica Ocampo y Ocampo, nieto materno de Mariano Gutiérrez y de María Celia Martínez de Hoz, bisnieto materno paterno de Juan María Gutiérrez Cullen y de Carmen Casares y Oromí y bisnieto materno materno de Benjamín Alonso Martínez de Hoz y Fernández Agüero y de María Irene de la Paz Torres Agüero. Son hijos:

7.3.1.- Ana de Elía y Coelho. Nace el 13 de septiembre de 1960. Escultora y traductora de inglés

7.3.2.- Manuel de Elía y Coelho. Sacerdote del Opus Dei.

7.3.3.- Matías de Elía y Coelho. Ingeniero agrónomo, casado con Patricia Murphy.

7.3.4.- Mercedes de Elía y Coelho, casada con el Abogado Mariano Bonadeo. Con hijos.

7.4.- José A. Coelho y Bilbao. Ingeniero agrónomo, casa el 17 de junio de 1964 con Angela de Uribelarrea, hija de Miguel de Uribelarrea y de Susana O'Farrell, nieta paterna de Manuel Adrián de Uribelarrea, Abogado, y de Elisa Peña, nieta materna de Miguel Zacarías O'Farrell y de María Isabel Racedo, bisnieta paterna paterna de Manuel Isidoro de Uribelarrea y Fernández Dogal y de Clara de Anchorena y García de Zúñiga, bisnieta materna paterna de Miguel O'Farrell y Kennelly y de la irlandesa Mary Seery y Casey y bisnieta materna materna del General Eduardo Racedo, Guerrero del Paraguay, Gobernador de Entre Ríos, Ministro de Guerra, y de Enriqueta Otaño. Son hijos:

7.4.1.- Mariana Coelho y Uribelarrea, casa con Alejandro Harrison. Con hijos.

7.4.2.- Dolores Coelho y Uribelarrea, casa con José Díaz Funes, Abogado. Con hijos.

7.4.3.- Angeles Coelho y Uribelarrea, casa con su primo segundo Pablo de Achával. Con hijos.

7.4.4.- Martín Coelho y Uribelarrea, pintor y escultor.

7.5.- Augusto Coelho y Bilbao, nace en Buenos Aires el 18 de julio de 1942. Ingeniero industrial. casa el 18 de mayo de 1968 con María Acuña, nacida el 28 de octubre de 1941 en Buenos Aires, productora agropecuaria, hija de Luis María Acuña y de Ernestina de Bary, nieta paterna de Luis María Acuña, Médico psiquiatra, y de Celsa Agustina Lastra, nieta materna de Alberto de Bary, Diputado y Ministro de Obras Públicas de la Provincia de Buenos Aires, y de Ernestina Tornquist, bisnieta paterna paterna de Narciso Acuña y Torres y de Eulogia Lezica y Aldao, bisnieta paterna materna del porteño Carlos Pedro Lastra Favre y de la santiagueña Irene Facunda de Achával Iramain, bisnieta materna paterna de Teodoro de Bary Wittenstein, financista, y de la porteña Fidela Mackinlay Casati, y bisnieta materna materna de Ernesto Tornquist Camusso, empresario, financista, Diputado Nacional y de su sobrina Rosa Altgelt y Tornquist. Son hijos:

7.5.1.- Florencia Coelho y Acuña, Abogada, nace en Buenos Aires el 30 de agosto de 1971 y casa el 31 de agosto de 1997 con el Abogado Juan Ignacio de la Torre, nacido el 10 abril de 1971, hijo de Juan Antonio de la Torre y de Mercedes María Jáuregui, nieto paterno de Antonio de la Torre y de Enriqueta Clara Adela Witte van Pollegest, nieto materno Jorge Alberto Jáuregui y de Raquel Giménez Zapiola, bisnieto paterno paterno de Carlos Alberto Jáuregui Grondona y de



Emma Sara Brignardello Montaña y bisnieto materno materno de Carlos Giménez Zapiola y de Emma Sarah del Carmen Bullrich Ruano. Con hijos.

7.5.2.- Rafael Coelho y Acuña, Licenciado en Administración de empresas, nace en Buenos Aires el 23 de febrero de 1973 y casa el 12 de abril de 2002 con Agustina Bombardó Udabe, Fonaudióloga, nacida el 8 de febrero de 1972 en Buenos Aires, hija de Martín Bombardó y Susana Udabe Cabaut. Con descendencia.

7.5.3.- Trinidad Coelho y Acuña, nace el 17 de febrero de 1977 en Buenos Aires. Bioquímica.

7.6.- Susana Coelho y Bilbao, Asistente social, casa con el dirigente sindical Pascual Luna. Son hijos: Lucas, Teresa, Juan Pablo, María Clara Luna y Coelho.

8.- **Juana Emma Coelho y López Saubidet**, nace en La Rica el 4 de febrero de 1903. Bautizada el 14 de julio de 1903 en la Parroquia del Socorro, (Libro 66 de Bautismos: 450). Fallece el 1 de abril de 2000 en la estancia "La Rica". Casa el 7 de diciembre de 1925 con Rolando Julián Aguirre, diplomático, nacido el 28 de enero de 1903 y fallecido el 16 de agosto de 1994. El matrimonio se separa y Rolando contrajo segundas nupcias con Cristina Bengolea con quien tuvo descendencia. Rolando J. Aguirre era hijo de José Antonio Aguirre y de María Barreyro, nieto paterno de Emiliano Camilo Estaban Aguirre, hacendado, y de Ramona Dolores Herrera, nieto materno de Juan José Barreyro y de Mercedes Peralta Ramos, bisnieto paterno paterno de Manuel Hermenegildo Aguirre y Lajarrota, y de Victoria Ituarte Pueyrredon, bisnieto paterno materno de Juan Cruz de Herrera y Ferrá y de Liberata Díaz Herrera, bisnieto materno materno de Patricio Porcel de Peralta y Ramos, hacendado, Diputado Provincial, co-fundador de Mar del Plata, y de Cecilia de Robles y Olavarrieta. Son hijos:

8.1.- Rolando Maximiliano Aguirre y Coelho, nace el 3 de octubre de 1931. Casa con Gloria Teresa Dupuy de Lome, nacida en Buenos Aires en 1934, hija de Fernando Dupuy de Lome y de su segunda esposa, María Julia Montenegro Oliva, nieta paterna de Roberto Santiago Dupuy de Lome y Paulín, nacido en Valencia, España, Secretario de la Embajada de España en Buenos Aires, y de su segunda esposa Julia Moreno, bisnieta paterna paterna del madrileño Alejandro Dupuy de Lome, Prefecto Real en Sevilla, Málaga y Cádiz, condecorado con la Orden de Isabel la Católica, y de la también madrileña María Isidra Paulín de la Peña y Belmonte y bisnieta paterna materna de Baltasar Moreno y de Julia Moreno y Montes de Oca. Son hijos: Rolando Aguirre y Dupuy de Lome, casa con Patricia Antoniri; Gloria Aguirre y Dupuy de Lome, casa con N. Vissoco; Fernando Aguirre y Dupuy de Lome (fallecido en el 2004), casa con Adriana Paraje.; Antonio Aguirre y Dupuy de Lome, casa con Verónica N.; Hortensia Aguirre y Dupuy de Lome; José Aguirre y Dupuy de Lome. En una segunda unión, Rolando Aguirre casa con Lucía Cardona, con quien tuvo una hija, Manuela Aguirre Cardona.

8.2.- Hortensia Aguirre y Coelho, casa con el Médico Carlos G. Oteiza, nacido en 1931, hijo de Carlos Enrique Oteiza y de Mila Forn, nieto paterno de Pedro Fermín Alberto Oteiza, abogado, Diputado a la Legislatura de Buenos Aires, fiscal, Director del Banco Hipotecario Provincial, y de Angela Quirno Sagasta, nieto materno de José Forn y de Emilia Heguilor, bisnieto paterno paterno del vasco Fermín Andrés Oteiza y de la criolla Teresa Bustamante, bisnieto paterno materno de Guillermo Fermín Quirno y González de Noriega y de Julia Sagasta y bisnieto materno materno del vasco francés Jean Heguilor, Médico radicado en Concordia, y de María Etcheverry. Con hijos:

8.2.1.- Carlos Francisco Oteiza Aguirre, nace el 6 de febrero de 1957, casa en 1984 con Diana Jarvis Petersen.

8.2.2.- Marcos Oteiza Aguirre, nace en Comodoro Rivadavia el 10 de enero de 1959, casa con Victoria Alonso Gortari.

8.2.3.- Cecilia Oteiza Aguirre, nace el 17 de febrero de 1960, esposa de Federico Pereyra Iraola.

8.2.4.- Javier Oteiza Aguirre, nace el 6 de agosto de 1961, casa con Fabiana Moni.

Santiago Oteiza Aguirre, nace en Mar del Plata el 7 de septiembre de 1962, casa con Marcela Blanco.

8.2.5.- Matías Oteiza Aguirre, nace en 1964, casa con Ana Bunge.

8.2.6.- Mercedes Oteiza Aguirre.

8.3.- Emma Teresa Aguirre y Coelho, nace el 4 de julio de 1943 y casa el 16 de mayo de 1965 con Pablo de Achával, hijo de Iván María de Achával y de Mercedes Iriarte, nieto paterno de Toribio Miguel de Achával, Intendente de Mercedes, y de Beatriz Vivanco, nieto materno de Federico Dionisio Iriarte y de Amalia Andrea Udaondo, bisnieto paterno paterno de Toribio Cecilio

de Achával Iramain, Intendente de Mercedes, y de su 1ra. esposa la irlandesa Delia Ryan O'Donnel, nacida en Annegrove, bisnieto paterno materno de Federico Vivanco Moreno y de Celina Alzaga Piñeyro, bisnieto materno paterno de Federico Hilario Iriarte Cires y de Clementina Tránsito Arriola Pacheco y bisnieto materno materno de Melitón Udaondo y Ortíz Basualdo y de Adela Peña Zelaya.

El matrimonio Aguirre y Coelho – de Achaval se separa. Emma Teresa Aguirre y Coelho, actual dueña del casco de la estancia La Rica, se une con Daniel de Elizalde, nacido en 1940, a su vez casado y divorciado de María Antonia Velarde con herederos, hijo de Rufino Andrés de Elizalde y de María Isabel Raver, nieto paterno de Rufino Cosme de Elizalde, Diputado a la Legislatura bonaerense, Martillero Público, y de Clementina Benedicta Llobet, bisnieto paterno paterno de Rufino de Elizalde Beláustegui, Abogado, diplomático, Diputado Nacional y Senador Nacional, Ministro de Relaciones Exteriores, y de Manuela Leal y bisnieto paterno materno de los primos 2dos. Andrés Martí Llobet y Manuela López Cuello.

Son hijos del matrimonio Aguirre y Coelho – Achaval:

8.3.1.- Pablo de Achával Aguirre, casa con su prima segunda Angeles Coelho Uribelarrea. Son hijos: Valentina, Iñaqui y Emma.

8.3.2.- Teresa de Achával Aguirre, nace el 23 de marzo de 1967. Casa con Francisco Bunzl.

8.3.3.- Sebastián de Achával Aguirre, nace el 2 de febrero de 1970. Casa con Andrea Gagnolo. Es hijo Augusto Aguirre.

8.3.4.- María de Achával Aguirre, fallece infante

8.3.5.- Sol de Achával Aguirre, nace el 15 de septiembre de 1973. Casa con Alberto Gómez Alzaga. Con un hijo, Lucio gómez Alzaga.

## **VI. V.- López Saubidet y Castro Videla**

**Manuel Eustaquio Rafael López Saubidet** (37), nace el 28 de marzo de 1870. Bautizado el 12 de junio de 1870 en la Parroquia de la Concepción (Libro 31 de Bautismos: 502) bajo el padrinzago de su tío político Manuel Mujica y su abuela materna Bárbara Figueroa. Abogado, asesor letrado del Ferrocarril al Oeste, Juez de 1ra. Instancia en Mercedes, Juez de la Cámara de Apelaciones de la Provincia de Buenos Aires. Fallece en Buenos Aires el 17 de julio de 1945. Casa el 3 de septiembre de 1900 con Sara Ernestina Sixta Castro Videla (38), que falleció el 23 de mayo de 1959, hija de Damián Justo Pastor Castro y de Sara Videla, nieta paterna de José María Castro y de Marcelina Segunda Juana Benavidez, nieta materna de Carlos Videla y de María Varela, bisnieta paterna paterna de Damián de Castro y García, contador del Tribunal de Cuentas y de María Mercedes Ramos Mejía y Ross, bisnieta paterna materna del canario Bernardo Benavidez y Rodríguez Monsalve y de la porteña Damiana Costa y Núñez, bisnieta materna paterna de José Zenón Videla y Silva Ríos y de María Catalina González de Noriega y Videla, bisnieta materna materna de Florencio Varela Sanginés, Abogado, periodista, y de Justa Cané Andrade. Son hijos:

1.- **Rafael López Saubidet y Castro Videla**, nace el 21 de agosto de 1901, bautizado el 9 de julio de 1901. Casa con Alcira Peña. Son hijos:

1.1.- Mario López Saubidet y Peña, falleció el 9 de agosto de 1985. Casa con Blanca Afferni.

1.2.- Carlos López Saubidet y Peña. Ingeniero agrónomo, Director del Departamento de Investigaciones de la Universidad de Belgrano. Secretario de Agricultura y Ganadería de la Nación y Presidente del INTA. Casa con Marta Mercier de Buessard, hija del Dr. Francisco Alberto Mercier de Buessard, quien fuera Ministro de Agricultura y Ganadería, y de Marta Mihura, nieta materna del entrerriano Francisco Fermín Mihura y de Ofelia Martino y bisnieta materna paterna de los vascos Juan Bautista Mihura y Fermína Barcelona. Posteriormente, los cónyuges se divorciaron y Carlos reincidió en una nueva coyunda con María Cristina Miquel. Fallece en 2003. Son hijos: Claudia; Rafael, médico veterinario, casado con María Cersósimo; Martín, casado con Verónica Avenali; María; Ana; Marta; Cristina; y Mercedes López Saubidet y Miquel.

2.- **Sara Mauricia López Saubidet y Castro Videla**, nace el 22 de septiembre de 1902, bautizada el 3 de noviembre de 1902 en la Parroquia del Socorro (Libro 65 de Bautismos: 694) y fallece soltera el 10 de julio de 1988.

3.- **María Esther López Saubidet y Castro Videla**, nace el 25 de abril de 1904, bautizada el 25 de julio de 1904 en la Parroquia del Socorro (Libro 67 de Bautismos: 519) y fallece el 25 de

octubre de 1999 en San Isidro. Casa el 27 de septiembre de 1926 con Nicolás Marcos Videla, bautizado el 23 de septiembre de 1926; Abogado y magistrado judicial, Camarista en la Justicia Nacional de Paz. Era hijo de Nicolás Videla, Abogado, Ministro de Hacienda de la Provincia de Buenos Aires y de Eugenia Alvarez de Toledo, nieto paterno de Nicolás Videla, nacido en San Juan, y de Antonia Olivera, nieto materno de Federico Alvarez de Toledo, hacendado, Diputado y Senador Provincial, bisnieto paterno paterno del mendocino Antonio Videla Moyano y de la sanjuanina Josefa Riveros Sánchez, bisnieto paterno materno del portugués Antonio Olivera Oliveyra y de la porteña Petrona García Mogoya. Son hijos:

3.1.-Jorge Nicolás Videla y López Saubidet, nace el 5 de agosto de 1927. Abogado, casa con Magdalena Fresco, hija de Norberto Marcelino Enrique Fresco y de Delia Peralta Ramos, nieta paterna de Norberto Fresco, abogado, y de Atalía Sundblad, nieta materna de Jacinto Peralta Ramos y del Matilde Martínez Bayá, bisnieta paterna materna de Enrique Sundblad Sáenz de Baños, Diputado Provincial, Convencional Constituyente Provincial en 1870-73, Director del Ferrocarril al Oeste, y de Atalía Marciana Ramos Mejía y Madero, bisnieta materna paterna de Patricio Porcel de Peralta y Ramos, hacendado, co-fundador de Mar del Plata, y de Cecilia Robles y Olavarrieta, bisnieta materna materna de Pedro Tomás Martínez Esteves y de Manuela Bayá Mosquera. Son hijos:

3.1.1.- Jorge Nicolás Videla Fresco, nace el 8 de enero de 1952. Abogado, casa con Luz María Zavala, hija del Abogado puntano Gilberto Zavala y de Marta Montoreano, nieta paterna de Gilberto Zavala Ortiz, Abogado, diplomático, político, y de su primera esposa María Elena Negre y nieta materna de Alberto J. Montoreano y de Sara A. Marchese, bisnieto paterno paterno de Juan Tulio Zavala y Pereira y de Carmen Ortiz y Ortíz. Con hijos.

3.1.2-- Magdalena María Videla Fresco, nace el 4 de febrero de 1953 y casa con Martín Dates, hijo de Francisco José Dates y de María Inés Montes. Con hijos.

3.1.3.- Marcos Jorge Videla Fresco, nace el 7 julio de 1954, casa con Mercedes Malbrán, hija de Enrique Segundo Malbrán y de Ana María Echagüe. Con hijos.

3.1.4.- Santiago Jorge Videla Fresco, nace el 7 de noviembre de 1955, casa con Gabriela Taiana, hija de Hugo Luis Taiana y de Marta María Luisa López Serrot. Con hijos.

3.1.5.- Ignacio Jorge Videla Fresco, nace el 21 de abril de 1957, casa con María Magdalena Sofía Rueda, hija del Escribano Delfín Roque Rueda y María Sara Fernández Ocampo, nieta paterna del médico rosarino Eduardo Pedro Rueda y de la porteña Encarnación Vieyra, nieta materna de Manuel Felipe Fernández Alonso y de María Helena Ocampo, bisnieta paterna del santiagueño Pedro Felipe Miguel Ruada Frías, Abogado, autor del Código de Procedimientos de Santiago del Estero, y de la tucumana Rosario Hortensia Palacio Vázquez, bisnieta paterna materna del tucumano Jaime Vieyra Lami y de Encarnación Benavides Olazábal, bisnieta materna paterna de los españoles José Fernández y Dolores L. Alonso, bisnieta materna materna del peruano Manuel Ocampo Samanez y de la porteña Adela Giménez Bustamante. Con hijos.

3.1.6.- Nicolás Jorge Videla Fresco, nace el 18 de agosto de 1958, casa el 5 de diciembre de 1986 con Ana Posse Molina, hija de Iván Dídimo Posse Molina y de Cecilia Modern Maglione, nieta paterna de Raúl Posse Argüello y de Marta Lucila Molina Gownald, bisnieta paterna materna de Juan Bernabé Molina Marengo y de Lucila Gowland González. Con hijos.

3.1.7.- Alejandro Jorge Videla Fresco, nace el 10 de octubre de 1959, casa con María Magdalena Bollini, hija de Alejandro Miguel Bollini y de María Magdalena Bourdieu. Con hijos.

3.1.8.- Inés María Videla Fresco, nace el 26 de octubre de 1960, casa con Fernando Olivera, hijo de Alejandro Ismael Olivera y de María Teresa Gandulfo de la Serna. Con hijos.

3.1.9.- Delia María Videla Fresco, nace el 7 de marzo de 1962, casa con Alejandro Fernando Bollini, hijo de los ya mencionados Alejandro Miguel Bollini y María Magdalena Bourdieu. Con hijos.

3.1.10.- Ana María Videla Fresco, nace el 14 de mayo de 1963, casa con Francisco Pío Espinosa Paz, hijo de Francisco Espinosa Paz y de la salteña Mercedes Cornejo Solá, nieto paterno del cordobés Francisco Espinosa Paz y de la porteña Delia Ezcurra Weiss, nieto materno de los salteños Ernesto Cornejo Saravia, Médico, y de Josefina Solá, bisnieto paterno paterno de los cordobeses Francisco Espinosa Amespil y Dolores Paz Maldonado, bisnieto paterno materno de los peruanos Juan Manuel de Ezcurra y María Julia Weiss, bisnieto materno paterno de José Joaquín F. Cornejo Valdés y de Felisa Saravia Arias y bisnieto materno materno de José Solá Vidal y de Matutina González Rodríguez. Con hijos.

3.1.11.- Patricia María Videla Fresco, nace el 15 enero de 1967, casa con Julián Eduardo Delor, hijo de Adolfo Eduardo Delor y de Nora María Hyland. Con hijos.

3.2.- Susana Videla y López Saubidet, nace el 6 de febrero de 1929, casa con Alberto J. B. Caprile, economista, empresario, hijo de Alberto Caprile y de Josefina Cruz, publicista, nieto paterno de Alberto Caprile y de Ana Josefa Esteves, nieto materno de Juan Carlos Cruz y de Sara Vivot, bisnieto paterno paterno de Enrique Leopoldo Caprile Picasso y de Josefina Mitre y de Vedia, bisnieto paterno materno de Eduardo Esteves Saguí y de Ana Josefa Wolter y Méndez, bisnieto materno paterno de Juan Bautista Cruz Lacasa y del Paula Saavedra Otálora y Haedo Soler y bisnieto materno materno del mallorquí Bartolomé Vandrell y Vivot y de la porteña María Martínez. Con hijos:

3.2.1.- María Caprile Videla, nace el 2 de mayo de 1954, casa con el chileno Cristián Moreno, hijo de Ramón Moreno y de Ilse Prieto. Con hijos.

3.2.2.- Alberto Nicolás Caprile Videla, nace el 30 de julio de 1955, casa con Patricia Rosarios, hija de Hugo Rosarios y de Lucía Schmidt. Con hijos.

3.2.3.- Josefina María Caprile Videla, nace el 14 de mayo de 1956, casa con Ramón García Llorente, hijo de Manuel García Verde y de María Eugenia Llorente, nieto materno del castellano Saturnino Llorente, natural de Vinuesa (Soria) y de Concepción Carbonell, bisnieto materno paterno de los españoles Saturnino Llorente Martínez y Dámasa Torroba Hortal. Con hijos.

3.2.4.- Teresa Sara Caprile Videla, nace el 24 de junio de 1957.

3.2.5.- María de los Angeles Caprile Videla, nace el 15 de noviembre de 1961, casa con René Martineau, hijo de René Martineau y de Marta Gandolfo. Con hijos.

3.2.6.- Alejandro Caprile Videla, nace el 24 de abril de 1963, casa en Acassuso, el 21 de marzo de 1997 con Constantina Hearne, hija de Daniel Hearne y de Blanca Ezpeleta, nieta paterna de Edmundo Miguel Hearne, Perito minero, y de Dorothy Lucía Aston, bisnieta paterna paterna de Edmundo Hearne y Browne y de Catalina Morgan y Tormey. Con hijos.

3.2.7.- María Eugenia Caprile Videla, nace el 3 de noviembre de 1964, casa con Carlos Sánchez Negrete, hijo de Carlos Sánchez Negrete y de Ana Brenta. Con hijos.

3.2.8.- Pablo Caprile Videla, nace el 2 de agosto de 1966, casa con Valeria Amann, hija de Rodolfo Amann y de Elsa Pascualiquia.

3.3.- Marta Esther Videla y López Saubidet, nace el 8 de abril de 1931, casa el 25 de octubre de 1952 en San Isidro con el diplomático Federico Vicente Caride, nacido en Buenos Aires en 1925, hijo de Enrique Caride y de María Lidia Devoto, nieto paterno de Vicente Caride y de María Isabel Llamas Massini, nieto materno de Federico Devoto Fontanarrosa y Emilia Arcuri, bisnieto paterno paterno de Pedro Antonio Caride García y Manuela Suero Valle y bisnieto paterno materno de Francisco Llamas Roza y Manuela Mazzini Argerich. Divorciados. Son hijos:

3.3.1.- María Marta Caride Videla, nace el 31 de julio de 1953, casa con Norberto Ithurralde, hijo de Oscar Ithurralde y del Susana Argerich Lahitte. Con hijos.

3.3.2.- Federico Nicolás Caride Videla, nace el 29 de octubre de 1954, casa con María Rosario Kexel, hija de Enrique Kexel y de Mime Insaurralde. Con hijos.

3.3.3.- Miguel Enrique Caride Videla, nace el 26 de diciembre de 1955, casa con María Eugenia Urien, nacida en 1954, hija del Abogado Enrique Alberto Urien y de Inés Duncan, nieta paterna de Enrique César Urien, Abogado, profesor universitario, y de María Celia Irigoyen, nieta materna de Felipe Duncan Vela y del Esther Bosch Torres, bisnieta paterna paterna de César Urien Leanes y de Angela Noguera Costa, bisnieta paterna materna del Ignacio Darío Irigoyen, Diputado, Senador Nacional, Gobernador de la Provincia de Buenos Aires, y de Celidonia Paz Portugués, bisnieta materna paterna de Carlos Duncan y de Emma Vela e Iturriaga y bisnieta materna materna de Alberto Luis Bosch Peña y de María Cristina Torres Bernal. Con hijos.

3.3.4.- Rafael Enrique Caride Videla, nace el 13 de febrero de 1958, casa con Isabel Novillo, hija de Rodolfo Novillo y de Laura Almada. Con hijos.

3.3.5.- Silvia Inés Caride Videla, nace el 10 de diciembre de 1960, casa con Hugo González Llamazares, hijo de Hugo González Llamazares y de Susana Aramburu, nieto paterno de Manuel González Llamazares y María Angélica Fortunatto y nieto materno de Aitor Aramburú y Lucrecia Vara. Con hijos.

3.3.6.- Santiago Caride Videla, nace el 12 de abril de 1971.

3.4.- Esther Silvina Videla y López Saubidet, casa con Tomás Enrique José Gale Mills, hijo de Tomás Mills y de María Matilde Lebrero, nieto paterno del Abogado inglés Henry Maynard Mills,

quien vino al país contratado por los Ferrocarriles, y de la porteña Adela Woodgate, nieto materno del italiano José Lebrero, Abogado, arribado al país en virtud de su contrato con la Cía. Italo Argentina de Electricidad, y de la porteña María Haydée González Castilla, bisnieto paterno paterno de los ingleses Henry Mills, que fuera Juez de la Corte Suprema de la India con asiento en Calcuta, y Harriet Gale, bisnieto paterno materno del Coronel Palemón González, Expedicionario al Desierto, Ayudante del General Julio A. Roca durante esa expedición y su Edecán a lo largo de las dos Presidencias. Con hijos:

3.4.1.- Inés María Mills Videla, casa y se divorcia con N. Crespo. Luego se une a Marcos Brousson, Comisario de Interpol, hijo de Paul Brousson y del Marta Sal Pont Lezica.

3.4.2.- Cecilia María Mills Videla, melliza de la anterior, casa con el Ingeniero civil Marcelo Dulce, hijo del Ingeniero civil Julio Dulce y de María Beatriz González Paz.

3.4.3.- Mariana Esther Mills Videla, casa con Javier Recondo, Abogado, hijo de René Recondo y del Armida Caveri.

3.4.4.- Silvina María Mills Videla, Icasa con Guillermo Savino, empresario, hijo de Gerardo Savino y de Lidia C. Renard.

3.4.5.- Tomás Enrique Mills Videla, casado en Bolonia (Italia).

3.5.- Beatriz Eugenia Videla y López Saubidet, nace el 7 de febrero de 1941, casa con Juan Manuel Pasman, hijo de Ricardo P. Pasman, empresario, Presidente del Banco Industrial y del Banco Central, y de Florencia Crespo, nieto paterno de Ernesto Pasman y de Celia Davison, nieto materno de Manuel Crespo y de María Clara Victorica, bisnieto paterno paterno de Miles Pasman y de N. Livingstone, bisnieto paterno materno de los correntinos Juan Davison Llarde y Petronila Labougle y Lagraña, bisnieto materno paterno de Antonio Crespo Arigós y de Florencia Victoria Vivot y Farran y bisnieto materno materno de Benjamín Victorica Urquiza y de María Elena Roca Schoo. Viuda Beatriz, se une a Alberto Podestá Castro. Son hijos:

3.5.1.- Juan Bautista Pasman Videla, nace el 12 de septiembre de 1964, casa con María Dolores Moyano, hija de Marcelo Moyano y de Inés Busto. Con hijos.

3.5.2.- Gloria Pasman Videla, nace el 6 de noviembre de 1965, casa con Alejandro Guyot, hijo de Juan Carlos Guyot y de María Inés Terán, nieto materno de los tucumanos Jorge Manuel Terán y María del Rosario Maciel, bisnieta materna paterna de Manuel Terán Silva y de Gabriela Posse Méndez.

3.5.3.- Patricio Martín Pasman Videla, nace el 3 de diciembre de 1967, casa con Natalia Van Rafelhem, hija de Luis Van Rafelhem y del Fila Rial.

3.5.4.- Virginia Pasman Videla, nace el 2 de enero de 1972, casa con Marcos del Molino Torres, hijo de Joaquín del Molino Torres y del Silvina Heine.

3.5.5.- Diego Pasman Videla, nace el 8 de enero de 1974.

4.- **Jorge Ponciano López Saubidet y Castro Videla**, nace el 18 julio de 1905, bautizado el 24 de noviembre de 1905 en la Parroquia del Socorro (Libro 68 de Bautismos: 868). Casa con Delia Josefina Lloveras, nacida el 15 de agosto de 1920, hija de Carlos Santiago Lloveras y de Delia Dufaur, nieta paterna del sanjuanino Carlos Hortensio Lloveras, Médico y hacendado, y de Josefina Martínez Rufino y nieta materna del montevideano Luis Dufaur y de Amelia Jaquinet, bisnieta paterna paterna de los sanjuaninos Santiago Lloveras Funes y María de la Paz Rufino del Carril, bisnieta paterna materna de los porteños Patricio Martínez de Carmona y de Eustaquia Rufino Real, bisnieta materna paterna de Juan María Dufaur y Virginia Gandois y bisnieta materna materna de los franceses Fernando Jaquinet y de Rosalía Jaquinet. Jorge falleció en Buenos Aires el 23 de junio de 2002. Con una hija:

4.1.- Dolores López Saubidet y Lloveras, casa el 28 de mayo de 1982 con Lucas Pueyrredon, hijo de Ernesto Pueyrredon y de María Eugenia Sastre, nieto paterno de los primos Ernesto Pueyrredón y Marta Martínez Etchegoyen, nieto materno de Alejandro Sastre, hacendado, director del Banco de la Nación Argentina y de María Eugenia Abella, bisnieto paterno paterno de los cordobeses Daniel Pueyrredón y Martínez Carranza y de su prima María Martínez Chaves, bisnieto materno paterno de Marcos Sastre Aramburu y María Dantas Nuñez y bisnieto materno materno de Eduardo Abella Cueto y de Margarita Delfina Caprile Mitre, con quien prolonga descendencia en: Lucas, Sofía y Santiago Pueyrredon y López Saubidet.

5.- **Celina Carmen López Saubidet y Castro Videla**, nace el 28 de julio de 1907, bautizada en la Parroquia del Socorro el 9 de septiembre de 1907 (Libro 70 de Bautismos: 575), fallece en San Isidro el 13 de agosto de 1995. Casa con el Arquitecto Antonio Nin Mitchell, que nace en Buenos Aires el 31 de marzo de 1898 y fallece el 24 de enero de 1975, hijo de Antonio

Nin y de Adela Mitchel, nieto materno de Juan Mitchel y de Adela de las Carreras, bisnieto materno materno de Juan José de las Carreras y de la montevideana Carmen Texera. Son hijos:

5.1.- Antonio Nin Mitchell y López Saubidet, nace en Buenos Aires el 30 de abril de 1943 y se casa el 17 de diciembre de 1968 con María Luisa Ramallo, hija del Abogado Nicolás Ramallo y de María Luisa Pourteau, nieta materna de Nicolás Alfredo Ramallo y de Florencia Amadeo, bisnieta paterna paterna del cordobés Nicolás Ramallo y Martínez Collares, Médico, fundador y Director del Hospital Pirovano, y de María Victoria Gradín Casares, bisnieta paterna materna de Juan Carlos Amadeo Artayeta y de Matilde María Casares Urioste. Son hijos:

5.1.1.- Antonio Nin Mitchell y Ramallo, nace el 17 de noviembre de 1969. Seminarista

5.1.2.- María Nin Mitchell y Ramallo, nace el 24 de junio de 1971, casa el 17 de octubre de 2001 con Thomas Garbarino, hijo de Eduardo Garbarino y de Ivonne Land.

5.1.3.- Sofía Nin Mitchell y Ramallo, nace el 22 de mayo de 1981.

5.2.- María Carmen Nin Mitchell y López Saubidet, nace el 16 de mayo de 1945, casa en noviembre de 1971 con el Abogado Nicolás Ramallo, nacido el 19 de febrero de 1941, hijo de los ya nombrados Nicolás Ramallo Gradín y María Luisa Pourteau. María Carmen enviuda en 1990 y reside en Santa Fe. Son hijos:

5.2.1.- Florencia Ramallo y Nin Mitchell, nace el 9 de julio de 1973. Psicopedagoga, casa el 17 de noviembre de 1998 con el Abogado Valentín Lastra. Con hijos.

5.2.2.- Dolores Ramallo y Nin Mitchell, nace el 5 de agosto de 1974.

5.2.3.- Nicolás Ramallo y Nin Mitchell.

5.3.- Sara Nin Mitchell y López Saubidet, nace el 3 de septiembre de 1946 en Buenos Aires. Casa en San Isidro el 19 de marzo de 1971 con Oscar Weskamp, nacido en Junín el 19 de septiembre de 1941, Abogado, hijo de los cordobeses Oscar Eduardo Weskamp y Celia Llusía, nieto paterno de Rodolfo Weskamp y Sofía Irigoyen, nieto materno de Angel Llusía y Cecilia Sincla, bisnieto paterno paterno del alemán Ottón Weskamp y de N. Maldonado y bisnieto paterno materno de Luis de Irigoyen y de N. Centeno Garzón. Con hijos:

5.3.1.- Belén Weskamp y Nin Mitchell, nace el 25 de octubre de 1975.

5.3.2.- Agustín Weskamp y Nin Mitchell, nace el 12 de julio de 1978.

5.3.3.- Inés Weskamp y Nin Mitchell, nace el 30 de octubre de 1979.

5.4.- María Adela Nin Mitchell y López Saubidet, nace el 1 de julio de 1950, casa en San Isidro el 23 de marzo de 1973 con el Escribano y hacendado Eduardo Boló Bolaño, nacido el 27 de mayo de 1949, hijo de otro Escribano Eduardo Boló Bolaño y de Adelina Molero Rawson. Son hijos:

5.4.1.- Eduardo Blas Boló Bolaño y Nin Mitchell, nace el 3 de febrero de 1974, casa en septiembre de 2001 con Rosario Ganzábal, hija del Ingeniero y empresario Julián Ganzábal y de Florencia Migone.

5.4.2.- Celina Boló Bolaño y Nin Mitchell, nace el 4 de abril de 1975, casa el 17 agosto de 2002 con el salteño Abelardo Usandivaras, hijo de Sergio Usandivaras y Lidia Elena Martínez, nieto paterno de Julio Usandivaras y María Esther Uriburu Figueroa, bisnieto paterno paterno de Félix Rosa Usandivaras Zerda y de María Figueroa Paz, bisnieto paterno materno de Samuel Uriburu Avila y María de Jesús Figueroa Espeche.

5.4.3.- Diego Boló Bolaño y Nin Mitchell, nace el 14 de marzo de 1980.

5.4.4.- Santiago Boló Bolaño y Nin Mitchell, nace el 23 de marzo de 1982.

5.4.5.- Manuel Boló Bolaño y Nin Mitchell, nace el 5 de octubre de 1984.

6.- **Federico Horacio López Saubidet y Castro Videla**, nace el 30 de abril de 1908, bautizado el 19 de noviembre de 1908 en la Parroquia del Socorro, (Libro 71 de Bautismos: 795) y fallece el 28 de marzo de 1980. Presidente del San Isidro Club durante tres mandatos sucesivos, casa el 20 de mayo de 1935 con María Remedios Beccar Varela, nacida el 9 de abril de 1911 y fallecida el 10 de septiembre de 1994, hija de Adrián Beccar Varela, Abogado, Intendente de San Isidro, Presidente de la Asociación de Fútbol, y de Remedios Obarrio, nieta paterna de Cosme Beccar, Abogado, Auditor general de Guerra y Marina, y de María Varela, nieta materna de Manuel José Obarrio, Abogado, Decano de la Facultad de Derecho, Diputado y Senador Provincial, Senador Nacional electo, autor del Código de Procedimientos en lo Criminal, y de Remedios Langdon, bisnieta paterna paterna de Miguel Beccar Espinosa, corredor de bolsa, y de Carolina Mansilla Obella, bisnieta paterna materna de Florencio Varela Sanginés, Abogado, periodista, y de Justa Cané Andrade, bisnieta materna paterna de Francisco Obarrio Lezica y de Margarita Luzuriaga Zapiola y bisnieta materna materna del comerciante estadounidense John

Langdon Eustis, nacido en Porthsmouth, New Hampshire, y de la porteña Remedios Sáenz Valiente y Pueyrredón. Son hijos:

6.1.- María Remedios López Saubidet y Beccar Varela, nace en Buenos Aires el 27 de agosto de 1936, casa el 20 de abril de 1958 con el Ingeniero civil Carlos Manuel Alberto Ramallo, nacido en Salta el 12 de julio de 1934, hijo de Carlos Ramallo y de Felisa Alvarado, nieto paterno de Carlos Manuel Alberto Ramallo, Ingeniero, Director de Ferrocarriles y de Zulema Rodríguez, nieto materno del salteño Manuel Alvarado, ingeniero, Diputado Nacional, Ministro de Obras Públicas del presidente Justo, Interventor en Santa Fe, y de Luisa Mercedes Saravia, bisnieto paterno paterno del cordobés Dionisio Ramallo y Quiroga y de su segunda esposa Zenobia Rodríguez y Gómez, bisnieto paterno materno del Teniente Coronel Guerrero del Paraguay Crisólogo Rodríguez Gómez y de Ciriaca Quesada y Casal, bisnieto materno paterno de Manuel Alvarado, Ingeniero, Diputado Nacional, Ministro de Obras Públicas, Interventor en Santa Fe, y de Inés Figueroa, bisnieto materno materno de Martín Saravia Saravia y de Trinidad del Castillo Cuesta. Son hijos:

6.1.1.- Carlos Manuel Ramallo y López Saubidet, nace el 16 de febrero de 1959, Ingeniero civil, casa el 27 de diciembre de 1985 con Dolores Iraola, hija de Matías Iraola Ferrari y de María Sara Rodríguez Alcobendas, nieta paterna de César Felipe y de Sara Ferrari, nieta materna de Tirso Rodríguez Loredo y de María Laura Alcobendas, bisnieta materna paterna de Savino Rodríguez Loredo y de Mercedes Fernández Poblet y bisnieta materna materna de Horacio Alcobendas y Laura Lanús. Con hijos.

6.1.2.- Cristián Ramallo y López Saubidet, nace el 27 de marzo de 1960. Arquitecto, casa el 27 de abril de 1996 con Florencia Tedín, nacida el 10 de mayo de 1971, hija del Médico Daniel Tedín y de Inés Fernández Madero, nieta paterna de Hugo Virgilio Tedín y de Susana Bunge, nieta materna de Cristián Fernández Madero y de María Antonia Coelho, bisnieta paterna paterna de Alberto Tedín Uriburu y de Angélica Constanza Bunge Guerrico, bisnieta paterna materna de Ricardo Francisco Bunge Chas y de Luisa Martínez Barker Leal, bisnieta paterna paterna de Emilio Fernández Márquez y de Isabel Madero Bouján y bisnieta materna materna del montevideano Elbio Antonio Coelho Algorta y de la porteña Celina Severa Rosa Cranwell Silveyra. Con hijos.

6.1.3.- Marcos Adrián Ramallo y López Saubidet, nace el 29 de mayo de 1961. Ingeniero Civil, casa el 29 de febrero de 1992 con Andrea Benegas, hija de Armando Benegas y de Vilma Martínez Cámara, nieta paterna de Gonzalo Benegas y de Marta Gunther von Wagener, nieta materna de Santos Martínez Cámara y de Elsa Cámara Heras. Con hijos.

6.1.4.- María Remedios Ramallo y López Saubidet, nace el 21 de agosto de 1962, casa el 29 de diciembre de 1985 con Carlos Cousau, hijo de Carlos Cousau y de Angélica de Amézaga, nieto paterno de Nazario Cousau y de María Casanova, nieto materno de Alfredo de Amézaga y de Angélica Tessitore. Con hijos.

6.1.5.- Virginia Ramallo y López Saubidet, nace el 3 de julio de 1964, casa el 23 de noviembre de 1984 con el Ingeniero civil Teodoro Argerich, nacido el 30 de abril de 1961, hijo del Médico Teodoro Argerich Garaham y de Celia Pasmán, nieto paterno de Teodoro Argerich y de Alicia Garaghan, nieto materno de Ernesto Pasmán y de Magdalena Foster, bisnieto paterno paterno de Teodoro Argerich y de Mercedes Serantes, bisnieto paterno materno de los rosarinos Santiago Garaghan y Grennon y Honoria MacGarrell y Finn, bisnieto materno paterno de Ernesto Pasmán Livingstone y de Celia Davison Labougle y bisnieto materno materno de Alejandro Foster y de María Nazar Miguens. Con hijos.

6.1.6.- Alejandro Ramallo y López Saubidet, nace el 23 de junio de 1965. Casa con Josefina Gibons el 30 de marzo de 1985, hija de Heriberto Gibons y de Margarita Diana Donald, nieta paterna de Cosme Heriberto Gibson y de Josephine Austin Brown, nieta materna de John Bruce Donald y de Silvia Isabel Gattey, bisnieta paterna paterna de Sir Herbert Gibson Baronet, y de Lady Madelaine N., bisnieta paterna materna de James Brown y de Austin Alvin, bisnieta materna paterna de Gordon Irving Donald y de Margaret Louise Reid y bisnieta materna materna de Edward Heath Gattey y de Margaret Josephine Burn. Con hijos.

6.1.7.- Diego Ramallo y López Saubidet, nace el 14 de octubre de 1968, casa en diciembre de 1995 con Lucila Dibar, hija de Roberto Dibar y de Silvia Saleme, nieta paterna de Pablo Dibar y de Delia Gil Frey y nieta materna de Alejandro Saleme y de Silvia Martínez. Con hijos.

6.1.8.- Federico Ramallo y López Saubidet, nace el 23 de noviembre de 1971. Casa con María Emilia Avalos, hija del Capitán Andrés Oscar Avalos y de María Isabel Siritto, nieta paterna

de Alejandro Alcides Avalos y de Glennys Freeman y nieta materna de Jorge Aurelio Siritto y de Alba Emilia Mazzini. Con hijos.

6.2.- Federico Rafael López Saubidet y Beccar Varela, nace en Buenos Aires el 25 de septiembre de 1937. Empresario y hacendado, casa el 29 de septiembre de 1965 con María Ana Firpo, hija del Ingeniero agrónomo Raúl Firpo Miró, Presidente honorario de la Corporación Argentina de Aberdeen Angus y jurado de esa raza en diversas exposiciones internacionales, Premio Konex de Platino en la disciplina de Empresario Agropecuario, y de María Marta Devoto, nieta paterna del genovés José Firpo, Presidente de la Junta Nacional de Rosario, y de María Miró, nieta materna de Cayetano Devoto y de Carmen Podestá, bisnieta paterna paterna del genovés Giovanni Giuseppe Firpo y de la griega Ana Tomatis, bisnieta paterna materna de Juan Miró y de Rosa Maori, bisnieta materna paterna de los genoveses Cayetano Devoto Vaccarezza y Filomena Fontanarrosa y Sanguinetti y bisnieta materna materna de Antonio Podestá Devoto y de Carmen Pegasano. Son hijos:

6.2.1.- Mariana López Saubidet y Firpo, nace el 22 de septiembre de 1966, casa con Juan Lanza, Licenciado en Administración de Empresas, quien fuera jugador de rugby e integrante del equipo nacional "Los Pumas", hijo del diplomático brasileño Narto Lanza y de la porteña Ana Inés Méndez Trongé, nieto paterno de los brasileños Vital Lanza y Piquena Arruda, nieto materno de Jorge Méndez Trongé y María Olga Quinteros. Con hijos.

6.2.2.- Federico Sebastián López Saubidet y Firpo, nace el 17 de noviembre de 1967. Licenciado en Administración de Empresas, casa con Sol Rodríguez Lozano, nacida el 27 de enero de 1971, hija de Guillermo Rodríguez Lozano y de Solange Barbará, nieta paterna de los santiagueño Félix Rodríguez Lozano, Teniente Coronel del Ejército Argentino, y de Alicia Figueroa Cueto y nieta materna de Alfredo Barbará y de la chilena Jacqueline Margoz. Con hijos.

6.2.3.- Agustina López Saubidet y Firpo, nace el 11 de diciembre de 1969. Licenciada en Publicidad y Marketing, casa con Francisco Contepomi, Licenciado en Administración de Empresas, hijo del Médico Carlos Alberto Contepomi y de María Elena Ferrante, nieto paterno de Celestino Manuel Contepomi y de Celia Barragué y nieto materno de Felipe Ferrante y de Guillermina Botto. Con hijos.

6.2.4.- Francisco Javier López Saubidet y Firpo, nace el 3 de diciembre de 1971. Casa con Verónica Lagos Mármol, hija de Alberto Lagos Mármol y de Patricia Duggan, nieta paterna de Rodolfo Lagos Mármol y de Eloisa Josefina de Urquiza, nieta materna del Médico Juan Fernando Duggan, Director del Hospital Británico de Buenos Aires, bisnieta paterna paterna de Juan Lagos Mármol, embajador en Uruguay y en México, y de Ofelia Tamini Cranwell, bisnieta paterna materna del Coronel Alfredo Froilán de Urquiza Illa y de Lucila Marcelina de Anchorena y Arana, bisnieta materna paterna de Juan Duggan y Gaynor, estanciero, y de Margarita Ham y Etcheon y bisnieta materna materna del estanciero Juan Flynn y Scally y de la irlandesa Brígida Carmody y Comyn. Con hijos.

6.2.5.- Alejandro Rafael López Saubidet y Firpo, nace el 10 de enero de 1977. Licenciado en Administración de Empresas.

6.3.- Sylvia López Saubidet y Beccar Varela, nace en San Isidro el 15 de enero de 1939. Casa el 23 de octubre de 1964 con Virgilio Mayol, nacido el 15 de abril de 1939, hijo de Alejandro Mayol y de Adelaida Magnasco, nieto paterno del banquero Carlos Alberto Mayol y de Rosa Woodgate Llambí, nieto materno de Osvaldo Magnasco, Abogado, Diputado Nacional, Ministro de Educación y Justicia de Juárez Celman, y de Concepción Aguilar, bisnieto paterno paterno del catalán, oriundo de Mataró, Jaime Mayol Rivas y de Elvira Senillosa Botet, bisnieto paterno materno de Cristóbal Federico Woodgate Lipscomb y de Adelaida Llambí Santa María, bisnieto materno paterno de los genoveses Benito Magnasco y Adelaida Raffo, bisnieto materno materno de los entrerrianos Emiliano Aguilar y de Manuela Magnasco. Son hijos:

6.3.1.- Virgilio Rafael Mayol y López Saubidet, nace el 24 de septiembre de 1965, Licenciado en Administración de Empresas, casa con Paula Galante, Abogada, hija de Carlos Enrique Galante, Abogado, y de Ana María Rodríguez, nieta paterna de Enrique Galante y de Elvira Manghi, nieta materna de Roberto Carlos Rodríguez y de Ana Barone, bisnieta paterna paterna de Enrique Galante y de Juana Bussorelli, bisnieta paterna materna de Florindo Manghi, socio fundador del Circulo Italiano en Buenos Aires, y de Carolina Ferrari, bisnieta materna paterna de Cándido Rodríguez y de Rosa Posse y bisnieta materna materna de Domingo Barone y de Angela Corso. Con hijos.

6.3.2.- Pablo Mayol y López Saubidet, nace el 22 de junio de 1967, fallece infante.



6.3.3.- Victoria Mayol y López Saubidet, nace el 25 de agosto de 1968. Licenciada en Administración de Empresas, casa con Julián Federico Mugica, hijo de Ebers Federico Mugica y de Nora Fabiano, nieto paterno de Balbino Mujica y de Victoria Goya y nieto paterno de Vicente Fabiano y de Celina Almirón. Divorciados, con hijos.

6.3.4.- Adela Mayol y López Saubidet, nace el 27 de junio de 1970. Licenciada en Administración de Empresas, casa con Javier Carman Ganduglia, hijo de Leonardo Carlos Carman y de Gloria María Ganduglia, nieto paterno de Leonardo Carlos Carman y de Beatriz del Carmen Arévalo, nieto materno de Pedro Lorenzo Ganduglia, Abogado, Jefe de Policía de la Provincia de Buenos Aires y de María Teresa Soriano, bisnieto paterno paterno de Leonardo Carlos Carman y de Urbelina Toyo Cano, bisnieto paterno materno de José Santos Arévalo y Fernández y de María Luisa Hill, bisnieto materno paterno de Pedro Luis Ganduglia y de Celestina Caldunbide, bisnieto materno materno de Carlos Antonio Soriano García y de María Teresa Monasterio y Martínez Grondona. Con hijos.

6.3.5.- Juan Pablo Mayol y López Saubidet, nace el 1 de octubre de 1971.

6.4.- Adrián Patricio López Saubidet y Beccar Varela nace en San Isidro el 24 de mayo de 1940 y casa el 16 de octubre de 1965 con María Cristina Lynch, hija del Contralmirante Raúl Aureliano Lynch, Embajador argentino en Cuba al momento de la ascensión al poder de Fidel Castro y de Fanny Senesi Crespo, nieta paterna de Benjamín Lynch y de Elena Eugenia Frías, bisnieta paterna paterna de Francisco de Paula Eustaquio Lynch Zavaleta y de la chilena Eloisa Ortiz y bisnieta paterna materna del santiagueño Emiliano Domingo Frías y Paz de Figueroa y de la montevideana Leopoldina Nin Reyes. Son hijos:

6.4.1.- Patricio López Saubidet y Lynch, nace en Buenos Aires el 4 de septiembre de 1966, casa con Cecilia Greslebin, hija del ingeniero César Greslebin y de Inés Molina, nieta paterna de César Geslebin y de Veturia Suárez Damianovich, nieta materna de Roberto Molina Gowland y de Lydia Lantz Storni, bisnieta paterna paterna de Emilio Greslebin y de Valeria Camet, bisnieta paterna materna de José León Suárez y de Lía Damianovich, bisnieta materna paterna de Juan Bernabé Molina Marengo y de Lucila Gowland y González y bisnieta materna materna de Eugenio Lantz y Mercedes Storni y Storni. Con hijos.

6.4.2.- Cristina López Saubidet y Lynch, nace el 10 de octubre de 1968, casa el 11 de mayo de 1996 con el Ingeniero Martín Catalano, hijo del cordobés Francisco Rodolfo Catalano y de la porteña Susana Victoria Scherzer, nieto paterno de los italianos Guisepe Catalano e Isidora Musimeci, nieto materno de los austríacos Sigfrid Scherzer y Nelly Schessinger. Con hijos.

6.4.3.- Tomás López Saubidet y Lynch, nace el 21 de diciembre de 1970, casa el 14 de diciembre de 1995 con Florencia Pérez del Cerro, hija del Médico Eugenio Pérez del Cerro y de Susana Saubidet, nieta paterna de Eugenio Pérez del Cerro y de Sara María Beláustegui, nieta materna de Jorge Marcos Emiliano Saubidet y de María Angélica de Carabassa, bisnieta paterna paterna de Eugenio Pérez del Cerro y García de Cossío y de María Isabel Arrotea y Vivot, bisnieta paterna materna de Francisco de Paula Antonio Sandalio Belaústegui de Cueto y de María Luisa de Zaldarriaga Bustamante, bisnieta materna parterna de Marcos María de los Dolores Francisco de Paula Julián Serviliano Saubidet y Díaz de Vivar y de Mercedes Bilbao y Guido y bisnieta materna materna de Bernabé de Carabassa y de Elena Goñi. Con hijos.

6.4.4.- Alejo López Saubidet y Lynch, nace el 4 de julio de 1972, casa el 8 de noviembre de 2002 con Guillermina de Diego, nacida el 22 de septiembre de 1975 en Venado Tuerto, hija de Alejandro Jorge de Diego y de Elisa Suescun, nieta paterna de Leandro de Diego y de Josefa Mestre, nieta materna de Santiago Agustín Suescun y de Hebe Muscarelli, bisnieta paterna paterna Leandro de Diego y de Teresa Dimmer, bisnieta paterna materna de los españoles Matías Mestre y María Fuster, nacido en Altea, Alicante, bisnieta materna paterna del bonaerense Santiago Sandalio Suescun, comisario de Venado Tuerto, y de la porteña Ana Clotilde Di Giorgio y bisnieta materna materna del cordobés Antonio Galileo Muscarelli y de la santafesina Elisa Pascuala María Recchi.

6.4.5.- Josefina López Saubidet y Lynch, nace el 25 de abril de 1976.

6.5.- Ana Rosa López Saubidet y Beccar Varela, nace en Buenos Aires el 24 de julio de 1941, casa el 27 de junil de 1962 con Pedro José del Corazón de Jesús Lawson, Médico, nacido en Buenos Aires el 16 de junio de 1939, hijo de Pedro Lawson, Abogado, y de Carola Cirio, nieto paterno de Enrique Joaquín Lawson, Teniente Coronel de las Guardias Nacionales, y de Irene Mallo, nieto materno de Juan José Cirio y de Emma Gamboa, bisnieto paterno paterno de José María Lawson Demaría y de Carmen Balbín y del Caño, bisnieto paterno materno del médico

Pedro Mallo y Freyre, Guerrero al Paraguay, Expedicionario al Chaco, profesor universitario, Inspector General de la Armada, autor de obras sobre historia de la medicina en el Río de la Plata, y de Isabel Urioste y Freyre, bisnieto materno paterno de Juan Domingo Cirio y de Carolina Lecce y bisnieto materno materno de Marcelo Gamboa y de Concepción Sirven. Son hijos:

6.5.1.- Pedro Lawson y López Saubidet, nace el 18 de febrero de 1964. Licenciado en Administración de Empresas, casa con Lucía Bunge, hija de Javier Augusto Bunge y de María Eloísa Hunter, nieta paterna de César Augusto Bunge y de María Susana Arce, nieta materna de Guillermo Ignacio Hunter y de María Eloísa Loza, bisnieta paterna paterna del Abogado y diplomático Hugo Bunge Guerrico y de la peruana Blanca Alvarez-Calderón y Rosel, bisnieta paterna materna del Coronel Aníbal Arce García y de Sofía Panelo Martínez, bisnieta materna paterna de Juan Eduardo Hunter y de Flora Casanova y bisnieta materna materna de Alberto Loza Amuchástegui y de María Eloísa Leguizamón Moritain. Con hijos.

6.5.2.- Carolina Lawson y López Saubidet, nace el 6 de diciembre de 1969, casa el 21 de septiembre de 1991 con el Médico Diego Fernández de Oliveira, hijo del Abogado Luis Fernández de Oliveira y de Nélide Susana Faag, nieto paterno de Francisco Fernández de Oliveira y de Gloria Olmedo y nieto materno de Gustavo Faag. Con hijos.

6.5.3.- Santiago Lawson y López Saubidet, nace el 14 de noviembre de 1966, casa el 3 de abril de 1992 con Carolina Tumbarello, hija de Miguel Pedro Tumbarello y de María Josefina Jorge Esteva, nieta materna de Manuel Aurelio Jorge y de Raquel Esteva, bisnieta materna paterna de Manuel Aurelio Jorge y Martínez Urquiza y de su primera esposa María Josefina del Sel. Con hijos.

6.5.4.- Clara Lawson y López Saubidet, nace el 30 de septiembre de 1970, casa el 5 de agosto de 1994 con Juan Soares Gache, hijo del Escribano Alfredo Soares Gache y de Clara Muñiz, nieto paterno de Alfredo Soares y de María Edith Gache Pirán, nieto materno de Horacio Gabriel Muñiz Herrera y de Celia Saavedra, bisnieto paterno paterno de Antonio Soares y de Sara Traynor y Segovia, bisnieto paterno materno de Belisario Martín Gache Urdirrain y de Mercedes Pirán y Grasso, bisnieto materno paterno de Ricardo Francisco Cosme del Corazón de Jesús Muñiz Frías y de Amalia Ruperto Herrera Silges, bisnieto materno materno de Diego Cándido Saavedra Ovejero y de Georgina Stegmann Villar. Con hijos.

6.5.5.- Agustín Lawson y López Saubidet, nace el 5 de octubre de 1971, casa el 30 de noviembre de 1997 con Paula Guillani, hija del Coronel Carlos María Guillani y de Irma María Chiarella, nacida en Bolivia, nieta paterna del genovés Serafín Santiago Ghigliani y de María Ida Podestá, nacida en Chiavari, Italia, nieta materna de los bolivianos Oscar Chiarella y Marina Chinchilla, ambos cochabambinos, bisnieta paterna paterna de los itálicos Santiago Ghigliani y Maddalena N., bisnieta materna paterna del italiano, nacido en Portofino y radicado en Bolivia donde fue Cónsul de su país, y de su compatriota Alinda Solimano, nacida en Chiavari, y bisnieta materna materna de los cochabambinos Ernesto Chinchilla y Flora Arias. Con hijos.

6.5.6.- María Lawson y López Saubidet, nace el 3 de julio de 1974, casa el 12 de julio de 2003 con Andrés Ceferino Mansilla, hijo de Horacio Máximo Mansilla y de María Teresa Araujo, nieto paterno de Horacio Mansilla Derqui y de María Delia del Campo, nieto materno de Ceferino Araujo Lacasa y de María Elena Pavia Finocchio, bisnieto paterno paterno de Sandalio Carlos Mansilla Domínguez y de Elena Derqui Muñoz, bisnieto paterno materno de Jorge del Campo.

6.5.7.- Lucía Lawson y López Saubidet, nace el 22 de junio de 1977.

6.5.8.- Juan Martín Lawson y López Saubidet, nace el 11 de junio de 1982.

6.6.- Sara Inés López Saubidet y Beccar Varela, nace el 3 de abril de 1943, casa el 6 de noviembre de 1970 con Marcelo Aubone Iburguren, nacido el 8 de mayo de 1944, Abogado y empresario, hijo del Comodoro Marcelo Aubone Quiroga, nacido en San Juan el 17 de marzo de 1901 y fallecido en San Isidro el 13 de junio de 1998, Ingeniero industrial, militar y aeronáutico, Interventor en la CADE, Embajador en el Canada, Director de la Comisión Nacional de Energía Atómica, y de Magdalena Margarita de las Mercedes Iburguren, nieto paterno de los sanjuaninos Daniel Segundo Aubone, Abogado, Juez de la Suprema Corte de San Juan, Procurador General de la Provincia, Diputado a la Legislatura, y Amalia Quiroga, nieto materno del salteño Carlos Iburguren, Abogado, Interventor Federal en la Provincia de Córdoba, Presidente del PEN Club Argentino, Presidente de la Academia Argentina de Letras, y de la porteña María Eugenia Aguirre, bisnieto paterno paterno del chileno -naturalizado argentino- Daniel Simón Aubone, Abogado, miembro de la Cámara de Representantes de San Juan en 1869/73, miembro del Supremo Tribunal de Justicia de su Provincia adoptiva entre 1874 y 1888, y de la sanjuanina Dolores

Ugarteche, bisnieto paterno materno de los sanjuaninos Abraham Quiroga y de Juana Garramuño, bisnieto materno paterno de los salteños Federico Iburguren, Abogado, Senador Nacional, Interventor Federal en Jujuy, Ministro de la Corte Suprema de Justicia y de Margarita Uriburu, bisnieto materno materno de los porteños Manuel José Aguirre y de Enriqueta Lynch, tataranieto paterno paterno paterno del marino inglés natural de Selby, condado de Yorkshire Daniel Aubone y Foster y de la chilena Manuela Tobal y Oré, tataranieto paterno paterno materno de Pedro Amaranto de Ugarteche y González, guerrero de la Independencia, y de la sanjuanina Martina Santibáñez Sarmiento, tataranieto paterno materno paterno del sanjuanino Juan Crisóstomo Quiroga y del Carril y de su segunda esposa Martina de la Rosa y del Carril, tataranieto paterno materno materno de los sanjuaninos Marcelino Ramón Garramuño Espinosa y de María Rosa Albarracín y Allende, tataranieto materno paterno paterno del salteño Miguel Antonio Iburguren Delgado y de Elena Díaz y Niño, tataranieto materno paterno materno de Juan Nepomuceno Uriburu y Hoyos, Gobernador de Salta, y de la salteña Casiana Castro y Sancetenea, tataranieto materno materno paterno de los porteños Manuel Alejandro Aguirre e Ituarte Pueyrredon y Mercedes de Anchorena Ibáñez, tataranieto materno materno materno de los porteños Julián Pedro Lynch Zavaleta y Trinidad Lawson Demaría. Con hijos:

6.6.1.- Marcelo José Aubone y López Saubidet, nace el 25 de noviembre de 1973. Lic. en Administración de Empresas. Casa el 3 de noviembre de 2001 con Victoria Guerin, Lic. en Administración de Empresas, hija de Juan Francisco Guerin y de Victoria María Bonomi, nieta paterna de los franceses Henry Charles Louis Guerin y Marcelle Jean Duzer, nieta materna del Capitán de Fragata Juan Horacio Bonomi y de Victoria Elena Ureta Sáenz Peña, bisnieta paterna paterna de Modeste Guerin y de Marie Emma Pelletier, bisnieta paterna materna de Dominique Duzer y de Victoire Monfort, bisnieta materna materna de Benito Ureta Sáenz Peña y de Victoria Pons Lezica. Con hijos.

6.6.2.- Rafael José Aubone y López Saubidet, nace el 7 de febrero de 1976. Lic. en Administración de Empresas.

6.6.3.- Manuel José Aubone y López Saubidet, nace el 6 de enero de 1977. Lic. en Administración de Empresas.

6.6.4.- Adrián José Aubone y López Saubidet, nace el 28 de marzo de 1979. Lic. en Diseño de Imagen y Sonido.

6.6.5.- Federico José Aubone y López Saubidet, nace el 10 de agosto de 1982.

6.7.- Margarita López Saubidet y Beccar Varela, nace el 26 de diciembre de 1944, casa el 4 de agosto de 1967 con Miguel Dámaso Iburguren, nacido el 28 de julio de 1944, hijo de Carlos F. Iburguren (h), historiador y genealogista fallecido el 21 de julio de 1998 y de Estela Schindler, nieto materno de Alberto Schindler y de María Amelia Rosa, bisnieto materno paterno del alemán, natural de Hamburgo, Guillermo Schindler Roux y de la porteña Emiliana Brabo Arroyo y bisnieto materno materno de José María Rosa y Martínez, abogado, Juez, Ministro de Hacienda, y de Alejandrina Rodríguez y Dalvué. Son Hijos:

6.7.1.- Miguel Iburguren y López Saubidet, nace el 30 de junio de 1968, casa en Fort Lauderdale, USA el 20 de agosto de 1994 con la madrileña Alicia de Elorza, hija de Rafael de Elorza y de Julia Serrano, nieta paterna de Francisco de Elorza y de María Jesús Martínez, nieta materna de Conrado Serrano y de Julia Martínez de Bartolomé, bisnieta paterna paterna de José de Elorza y de Regina Urquía, bisnieta paterna materna de Ubaldo Martínez y de Petra Marañón, bisnieta materna paterna de Pascual Serrano y Teófila del Campo y bisnieta materna materna de Pablo Martínez de Bartolomé y Martínez de Pinillos y de Julia López. Con hijos.

6.7.2.- Matías Iburguren López y Saubidet, nace el 10 de octubre de 1969.

6.7.3.- Margarita María Iburguren y López Saubidet, nace el 9 de septiembre de 1971, casa el 11 de octubre de 1993 con Pablo Ezcurra, nacido el 6 de abril de 1967, hijo de Pablo Ezcurra y de María Laura Paz, nieto paterno de Juan Francisco de Ezcurra y Ada Elvira Ranceze, nieto materno de Miguel Angel Paz y de María Laura Méndez Huergo, bisnieto paterno paterno de José María de Ezcurra Jolly y de Sara Medrano y del Castillo, bisnieto materno paterno del cordobés Manuel José Paz Isasa y de la porteña Máxima García González y González Vallejo, bisnieto materno materno de Angel Méndez Huergo y Huergo y de María Laura Ruíz Moreno y Moreno Achával.

6.7.4.- Damasia Iburguren y López Saubidet, nace el 24 de septiembre de 1980.

6.7.5.- Francisca Iburguren y López Saubidet, nace el 19 de marzo de 1984.

6.8.- Martín Fabián López Saubidet y Beccar Varela, nace en San Isidro el 29 de agosto de 1947 y fallece en Henderson el 19 de noviembre de 1977. Ingeniero y profesor universitario, casa el 14 de marzo de 1970 con Gloria María de Lafuente, hija de Ramiro de Lafuente, Abogado y profesor universitario, y de Gloria Castaño, nieta paterna del Ricardo Gregorio de Lafuente, historiador y de Clemencia María Delfina Sáenz Valiente, nieta materna de Carlos Alberto Castaño y de Zulema Urdinarrain, bisnieta paterna paterna de Francisco Félix de Lafuente Matos y de su segunda esposa María Estela Machain Decoud y bisnieta paterna materna de Benjamín Antonio Sáenz Valiente Ituarte y de Clemencia Ramona Aguirre Herrera, bisnieta materna materna de Agustín Urdinarrain e Irigoyen Sagastume y de Fernanda Filomena Basavilbaso y Quirno Costa. Son hijos:

6.8.1.- Martín López Saubidet y de Lafuente, nace e; 15 de julio de 1972. Ingeniero civil, casa el 15 de octubre de 1999 con Paz Guerin, hija de los más arriba nombrados Juan Francisco Guérin y Victoria María Bonomi. Con hijos.

6.8.2.- Marina López Saubidet y de Lafuente, nace el 13 de febrero de 1976. Licenciada en Ciencias de la Comunicación.

6.8.3.- Ramiro López Saubidet y de Lafuente, nace el 16 de diciembre de 1977. Arquitecto.

6.9.- Cristián López Saubidet y Beccar Varela, nace en San Isidro el 17 de noviembre de 1947. Medico clínico y profesor universitario, casa el 27 de diciembre de 1973 con María Lydia Zamboni, hija de los cordobeses Norman Zamboni, Abogado, y de Marta Martínez, nieta paterna de Francisco Zamboni y de María Lida de la Puente, nieta materna de Raúl V. Martínez, Diputado Nacional, y Fausta Martínez, bisnieta paterna paterna de Francisco Zamboni y Rosario Ledesma, bisnieta paterna materna de Loepoldino de la Puente y Palmira Ticera Quiroga, bisnieta materna paterna de José Heriberto Martínez y de Manuela Carranza Cofre y bisnieta materna materna del suizo José M. Martinoli y de Gina de Salas. Son hijos:

6.9.1.- Cristián López Saubidet y Zamboni, nace el 26 de septiembre de 1974. Ingeniero industrial, casa el 3 de septiembre de 1999 con Milagros Casado, hija de Rafael Casado y de María José Pirovano Laprida, nieta paterna de Carlos Casado Sastre y de María Esther Marín, bisnieta paterna paterna de los primos hermanos Pedro Rómulo Casado Sastre y Concepción Sastre Nuñez, bisnieta paterna materna de Juan N. Marín y de María Esther Peralta Martínez Lynch, bisnieta materna paterna de Aquiles Pirovano Naón y de Catalina Pirovano Alzaga y bisnieta materna materna de Narciso Laprida Villanueva y de María Angélica Cabot Echag. Con hijos.

6.9.2.- Sofía López Saubidet y Zamboni, nace el 20 de abril de 1976. Licenciada en Administración de Empresas, casa con Matías Cavalieri, hijo de Anselmo Emilio Cavalieri y de Susana María del Carmen Carricart, nieto paterno de Luis Anselmo Cavalieri y de Emilia A. Lagomarsino, nieto materno de Domingo Carricart y de Alba Moronell, bisnieto paterno paterno de Luis A. Cavalieri y de María Angeles Rosito, bisnieto paterno materno de César Lagomarsino y de Pierina Marini Guidi, bisnieto materno paterno del hacendado Domingo Carricart Etchart, Director del Banco Provincia de Buenos Aires, Intendente de González Chávez y de Tres Arroyos, y de Carmen Cieza Rodríguez, y bisnieto materno materno de Guillermo Moronell y de Josefa Erviti. Con hijos.

6.9.3.- Marcos López Saubidet y Zamboni, nace el 3 de marzo de 1978.

6.9.4.- Juan López Saubidet y Zamboni, nace el 17 de septiembre de 1979.

6.9.5.- Ignacio López Saubidet y Zamboni, nace el 18 de diciembre de 1981.

6.9.6.- Mateo López Saubidet y Zamboni, nace el 17 abril de 1985.

6.9.7.- Santiago López Saubidet y Zamboni, nace el 18 de enero de 1989.

6.10.- Javier López Saubidet y Beccar Varela, nace el 21 de junio de 1946 en San Isidro. Soltero.

6.11.- Angélica María López Saubidet y Beccar Varela, nace el 2 de febrero de 1954 en San Isidro, casa el 14 agosto de 1976 con Jorge Martín Passerieu, hijo de Jorge Martín Passerieu y de Susana Juana Corona, nieto paterno de Juan José Passerieu y de María Elena Condomí Alcorta, nieto materno de Héctor Corona y de Amanda Alejandrina Leroi, bisnieto paterno materno de Arturo Condomí y de Edelmira Alcorta, bisnieto materno paterno de Enrique Corona y de N. Bernetti y bisnieto materno materno de Luis Leroi y de Alejandrina Gabarrou. Son hijos:

6.11.1.- Martín Passerieu y López Saubidet, nace el 19 de noviembre de 1977.

6.11.2.- Iván Passerieu y López Saubidet, nace el 27 de abril de 1979. Licenciado en Administración de Empresas.

6.11.3.- Justina Passerieu y López Saubidet, nace el 22 de enero de 1980.

6.11.4.- Javier Passerieu y López Saubidet, nace el 6 de agosto de 1982.

6.11.5.- Dímas Passerieu y López Saubidet, nace el 26 de mayo de 1986.

6.11.6.- José Passerieu y López Saubidet, nace el 12 de diciembre de 1990.

7.- **Celina López Saubidet y Castro Videla**, nace el 5 de marzo de 1910 y bautizada el 24 de junio de 1910 en la Parroquia del Socorro (Libro 73 de Bautismos: 382). Soltera.

8.- **Estela Delia López Saubidet y Castro Videla**, nace el 6 de agosto de 1912, bautismal en la Parroquia del Socorro (Libro 75 de Bautismos: 596) el 6 de octubre de 1912. Fallece soltera en San Isidro el 8 de junio de 2000.

**VI. VI.- Jotita López Saubidet** (39), nace el 19 de diciembre de 1872 y bautizada bajo el padrinzago de sus tíos maternos Mariano Saubidet y Dolores Saubidet de Hernández el 9 de noviembre de 1873 en la Parroquia de la Concepción (Libro 37 de Bautismos: 1112). Fallece soltera el 2 de junio de 1963.

#### **VI. VII.- Bayá Casal y López Saubidet**

**Felisa López Saubidet** (40), nace el 18 de mayo de 1876 y bautizada bajo el padrinzago de sus hermanos mayores Manuel José Ponciano y Ana López Saubidet en la Parroquia de la Concepción (Libro 37 de Bautismos: 1383). Casa el 17 de mayo de 1898 con el Abogado Juan Antonio Bayá Casal (41), nacido en Buenos Aires el 6 de septiembre de 1868 y bautizado el 7 de octubre de 1868 bajo el padrinzago de Francisco Reynolds y Mercedes Somoza en San Nicolás de Bari (Libro de Bautismos, año 1868: 517). Abogado y doctor en jurisprudencia, hacendado y dueño en Suipacha del establecimiento "La Elvira". Era hijo de Juan Antonio Bayá, hacendado, soldado en las batallas de Cepeda y Pavón, y de Elvira Casal, nieto paterno de Juan Manuel Bayá y de Saturnina Mosqueira, nieto materno de José María Casal y de N.N., bisnieto paterno paterno del catalán Juan Bayá Mas Rosell, nacido en Gerona, y de la porteña María Eugenia Canaveris y Esparza, bisnieto paterno materno de Agustín Mosqueira y de Concepción de la Mata y bisnieto materno paterno de Domingo Casal y Fraga, nacido en Santiago de Compostela, y de la porteña María Cayetana Martínez y Muñoz. Juan Antonio Bayá Casal fallece el 13 de abril de 1949. Felisa López Saubidet fallece el 28 de agosto de 1959. Son hijos cuatro varones y dos mujeres:

1.- **Félix Bayá Casal y López Saubidet**, nace el 12 de marzo de 1899 y fallece el 7 de agosto de 1993. Casa en primeras nupcias con Elena de Elizalde, nacida el 11 de enero de 1902 y fallece el 21 de septiembre de 1937, hija de Rufino de Elizalde Leal, Diputado a la Legislatura bonaerense, Martillero Público, y de la rosarina Clementina Benedicta Llobet, nieta paterna de Rufino de Elizalde, Abogado, diplomático, Diputado y Senador Nacionales, Ministro de Relaciones Exteriores, y de Manuela Leal, nieta materna de los primos segundos Andrés Martín Llobet y Manuela López, bisnieta paterna paterna de Rufino José de Elizaldo Castilla, Guerrero de la Independencia, y de Petrona Paula de Beláustegui Rodríguez y bisnieta paterna materna del brasileño Felipe de Pereyra Leal y de María Mercedes de Lavalle Oyuela, bisnieta materna paterna del catalán Francisco Llobet y Alier y de la nicoleña Francisca Balbina de la Sota y Caneto y bisnieta materna materna del portugués Juan López Fernández y de la nicoleña María de los Dolores Cuello y Caneto. En segundas nupcias, Félix se unió a María Hortencia Gertrudis Díaz de la Torre, la cual era viuda del Dr. Vicente Ramón Joaquín Balcazar. Son hijos:

1.1.- Félix Ignacio Bayá Casal y Elizalde, casa con Delia Tiscornia Lastra, hija de Belisario Tiscornia Biaus y de Mercedes Susana Lastra, nieta paterna de los primos hermanos Augusto Tiscornia Biaus y de María Delia Biaus, nieta materna de Gregorio Juan Lastra y de Mercedes Alejandrina Gómez Aguirre, bisnieta paterna paterna de Domingo Tiscornia Gritta y de Florinda Biaus Arellano, bisnieta paterna materna de Belisario Biaus Arellano (hermano menor de Enrique Biaus, segundo esposo de Mercedes López Figueroa) y de Delia Pigead, bisnieta materna paterna de Bonifacio Lastra Gómez, abogado, Ministro de Hacienda, y de Enriqueta Quirno Costa y bisnieta materna materna de Ignacio Gómez Basaldúa y de Susana Aguirre Anchorena. Son hijos:

1.1.1.- Delia María Bayá Casal y Tiscornia, nacida en Buenos Aires el 15 de diciembre de 1960. Casa con Jorge de los Reyes. Con hijos.

1.1.2.- Félix Ignacio Bayá Casal y Tiscornia, nace el 6 de enero de 1962 y casa con Silvia Oviedo. Con hijos.

1.1.3.- Mercedes Bayá Casal y Tiscornia, nace el 20 de junio de 1965 y casa con Gustavo Ferro.

1.1.4.- Cecilia María Bayá Casal y Tiscornia, nace el 15 de junio de 1968 y casa con Claudio Spahr. Con hijos.

1.1.5.- Juan Ignacio Bayá Casal y Tiscornia, nace el 2 de agosto de 1970.

1.1.6.- María Victoria Bayá Casal y Tiscornia, nace el 1 de julio de 1973.

1.2.- Luis R. Bayá Casal y Elizalde, nace el 8 de octubre de 1933. Ingeniero agrónomo, casa con Silvia Comas, nacida en Chajarí, Entre Ríos, el 19 de abril de 1945, hija de Washington Comas Avalos y Rosa Toddone Vidal. Son hijos:

1.2.1.- Luis Bayá Casal y Comas, nace el 25 de septiembre de 1969.

1.2.2.- María Paula Bayá Casal y Comas, nace el 8 de septiembre de 1972.

1.3.- Juan Carlos Bayá Casal y Elizalde, nace el 26 de agosto de 1935, casa con María Helena Araujo, nacida el 12.9.1939, hija de Ceferino Araujo Lacasa y María Elena Pavía Finocchio. Son hijos:

1.3.1.- Juan Ceferino Bayá Casal y Araujo, nace el 4 de febrero de 1965 y casa con Clarisa Mónaco. Con hijos.

1.3.2.- Elena Bayá Casal y Araujo, nace el 15 de febrero de 1967. Casa con Eduardo Craviotto Benítez. Con hijos.

1.3.3.- Hernán Bayá Casal y Araujo, nace el 10 de noviembre de 1970.

1.4.- Elena Bayá Casal y Elizalde, nace el 31 de agosto de 1937. Fallecida. Casa con Alberto Rodríguez Varela, nacido el 4 de agosto de 1936, Abogado, Fiscal de Estado de la Provincia de Buenos Aires, Decano de la Facultad de Derecho, Rector de la Universidad de Buenos Aires, Ministro de Justicia, hijo de Luis Guillermo Rodríguez Varela y Eloísa Guevara Lynch, nieto paterno de Luis Felipe Rodríguez de la Torre y de Celsa María Varela, nieto materno de Guillermo Belidoro Guevara y de Eloísa Lynch, bisnieto paterno materno de Luis Vicente Varela Cané, Abogado, Diputado Nacional, Ministro de la Suprema Corte de Justicia, y de la cordobesa Celsa Alvarez Gordillo, bisnieto materno paterno del mendocino Juan Antonio Guevara Calderón y de la californiana Concepción Castro y bisnieto materno materno de Francisco de Paula Eustaquio Lynch Zavaleta, Cónsul argentino en San Francisco de California, y de la chilena Eloísa Ortiz. Son hijos:

1.4.1.- Elena Rodríguez Varela y Bayá Casal, nace el 2 de julio de 1959. Abogada, casa con el Ingeniero Martín Udaquiola y Olaciregui, hijo de José Udaquiola y de Beatriz Olaciregui, nieto materno de Mariano Miguel Olaciregui, Médico, y de Lucía Homps, bisnieto paterno de los vascos Ramón María Olaciregui y Magdalena de Arizabalo y Olaizola. Con hijos.

1.4.2.- Alberto Rodríguez Varela y Bayá Casal, falleció infante.

2.- **Rodolfo Bayá Casal y López Saubidet**, nace el 7 de julio de 1900 y casa con María Casimira Miranda Naón.

3.- **Clara Elvira Bayá Casal y López Saubidet**, nace el 12 de agosto de 1901, casa el 12 septiembre de 1925 con Rodolfo Carranza Casares, Abogado, hijo de Arturo Luis Bartolomé Carranza Mármol y de Esther Casares, nieto paterno de Adolfo Esteban Carranza y de María Eugenia del Mármol, nieto materno de Rodolfo Vicente Casares y de Catalina Sarratea, bisnieto paterno paterno del santiagueño Angel Fernando Carranza Santana, Diputado al Congreso General Constituyente de 1826 y de Petrona Barrionuevo Barrionuevo, bisnieto paterno materno de Máximo Vicente del Mármol Reyna y de Luisa Demaría y Escalada, bisnieto materno paterno de Sebastián Casares y Rodríguez Rojo y de Dolores Urioste y Molina, el que fallece el 25 de junio de 1993. Son hijos:

3.1.- Rodolfo Carranza Casares y Bayá Casal, nace el 1 de enero de 1927. Abogado y diplomático, casa en primera nupcias con Teresa Valdez Campbell, hija de Enrique Valdéz Tierney y de María T. Campbell Sánchez, y en segundo término con la paraguaya Cristina Jiménez Pereyra. Son hijos: Mónica María, casada con Mariano Calafell Loza, Rodolfo Gabriel, Juan Fernando y María José Carranza Casares.

3.2.- Carlos Alberto Carranza Casares y Bayá Casal, nace el 19 de junio de 1930, casa con Angélica Rodríguez Varela, hija de los mencionados Luis Guillermo Rodríguez Varela y Eloísa Guevara Lynch. Son hijos:

3.2.1.- Carlos Carranza Casares y Rodríguez Varela, nace el 13 de diciembre de 1957. Abogado, casa con María de los Angeles Bergoglio. Con hijos.

3.2.2.- Soledad Carranza Casares y Rodríguez Varela.

4.- **Jorge Antonio Bayá Casal y López Saubidet**, nace el 23 de abril de 1904 y fallece el 26 de septiembre de 1991. Abogado y Juez de Cámara, casa el 10 de diciembre de 1928 con María Eugenia Carranza Casares, nacida el 4 de enero de 1904 y fallece el 31 de octubre de 1999, hija de los ya nombrados Arturo Luis Bartolomé Carranza Mármol y de Esther Casares Sarratea. Son hijos:

4.1.- María Eugenia Bayá Casal y Carranza Casares, nace el 10 de junio de 1930, casa el 30 de junio de 1956 con el abogado Alberto Alba Posse, nacido el 20 de junio de 1930 y fallecido el 4 de mayo de 2002, hijo de Mario Luis Alba Posse y de María Celsa Rodríguez Varela, nieto materno de Luis Felipe Rodríguez de la Torre y de Celsa María Varela, y bisnieto materno materno de Luis Vicente Varela Cané, Abogado, Diputado Nacional, Ministro de la Suprema Corte de Justicia, y de la cordobesa Celsa Álvarez Gordillo. Es hija:

4.1.1.- Raquel Alba Posse y Bayá Casal, nace el 1 de marzo de 1964, casa con Hernán Carminatti, nacido el 18 de julio de 1961, hijo de Héctor Carminatti, Doctor en Química, colaborador del Premio Nobel en Medicina Dr. Bernardo Houssay, y de María Rosa Caride, nieto paterno de Héctor Mariano Carminatti y de María Griffin, nieto materno de Ricardo Vicente Caride y de María Rosa Amadeo, bisnieto materno paterno del asturiano Vicente Caride Suero y de la porteña Isabel Llamas Massini, bisnieto materno materno de Alejandro Amadeo Pinedo y de María Herminia Costa. Con descendencia.

4.2.- Jorge Alfredo Bayá Casal y Carranza Casares, nace el 24 de abril de 1932. Abogado, casa con Delia Mercedes Teresita Oyuela, nacida el 8 de agosto de 1930, hija de Jorge Clemente Oyuela de la Riestra y Mercedes Mallo Huergo, nieta paterna de Ángel Oyuela Torres y Matilde de la Riestra, nieta materna de Martín Mallo y Mercedes Huergo, bisnieta paterna paterna de Ángel Fernando de Oyuela y Benicia Torres Aguilar, bisnieta paterna materna de Eustaquio de la Riestra Martínez Lima y de Francisca Barruti Represa y bisnieta materna paterna de Ignacio Mallo Freyre y de Magdalena García y Alconchel. Son hijos:

4.2.1.- Ana Mercedes Bayá Casal y Oyuela, nace el 28 de marzo de 1960. Directora coral y cantante lírica, casa con el Abogado Juan Carlos Giorgieri, hijo de Carlos Giorgieri Borgoña y de Natividad García Izquierdo. Con hijos.

4.2.2.- Jorge Clemente Bayá Casal y Oyuela, nace el 25 de marzo de 1961. Arquitecto y paisajista, casa el 10 de agosto de 1985 con María Florencia Leguizamón, nacida el 18 de octubre de 1961, hija de Enrique B. Leguizamón y de Celina Houssay, nieta paterna de Aníbal Felipe Leguizamón Ovalle y de Celia Pita Miguens, nieta materna de Iván Houssay y de Celina Calzada, bisnieta paterna paterna de Guillermo Leguizamón Llano y de Elena Ovalle y Arangua (hija del primer presidente de Chile), bisnieta materna paterna de Emilio Houssay y de Gené Castro Boedo y Aguirre Saravia, bisnieta materna materna de Félix Calzada Condal y de Rosa Fernández Oliver Cavia. Con hijos.

4.2.3.- Francisco Bayá Casal y Oyuela, nace el 15 de mayo de 1962. Abogado, casa en Noviembre de 1990 con Carolina Durañona y Vedia, nacida el 2 de agosto de 1966, hija de Agustín Durañona y Vedia y de Susana Uzal Urtubey, nieta paterna de Agustín Durañona y Vedia, Doctor en Ciencias Físicas y de Alicia Lizondo, y bisnieta paterna paterna de Lautaro Durañona, Médico, profesor universitario y de Dolores de Vedia y Villademoros. Con hijos.

4.2.4.- María Bayá Casal y Oyuela, nace el 25 de junio de 1963. Casa con el Arquitecto Javier Alemán Lanusse, hijo de Ignacio E. Alemán y Carranza Vélez y de María Teresa Lanusse, nieto paterno de Eduardo Alemán Costa y de Mercedes Carranza Vélez, nieto materno de Luis Gustavo Lanusse y de Albertina Gelly Cantilo, bisnieto paterno paterno del cubano Eugenio Alemán y García, y de la porteña María Costa y Uriarte Carmona, bisnieto paterno materno de Eduardo Mariano Carranza Viamonte y Vélez Sarsfield y de Matilde Palacio Sesto, bisnieto materno paterno de Antonio Lanusse Fernández y de Virginia Justo Rolón y bisnieto materno materno de Alberto Gelly Alvarez, nacido en Yaguarao, Brasil, y de María Luisa de la Merced Cantilo Muñoz.

4.2.5.- José Bayá Casal y Oyuela, nacie en 1964 y fallece el 12 de enero de 1965.

4.2.6.- María Eugenia Bayá Casal y Oyuela, nace el 7 de julio de 1966. Periodista, casa el 27 de abril de 1991 con Julián Becú, hijo del Médico Luis Máximo Becú Castro, recordado Director del Hospital de Niños, candidato a Diputado Nacional por el Partido Vecinal, y de su segunda esposa María Luisa Betbeder, nieto paterno de Teodoro Becú, Abogado, académico, historiador, y de Damasia Josefina Castro Soto, nieto materno de Manuel Onofre Betbeder, Escribano, y de Emilia Cané, bisnieto paterno paterno del oriental Carlos Teodoro Becú Carassale, nacido en

Montevideo, presidente de la Bolsa de Comercio de Buenos Aires, y de Sara García Lagos, nacida en Montevideo, bisnieto paterno materno del Médico Máximo Pablo Castro y Sáenz Valiente y de María Elvira Soto Martínez, bisnieto materno paterno del Almirante Onofre Betbeder Lucero, Ministro de Marina durante la Presidencia de Roca y la de Figueroa Alcorta, y de Isabel Juana Avellaneda Garmendia y bisnieto materno materno de Miguel Ramón Cané Belaústegui y de Emila Bustillo Madero. Divorciados.

4.2.7.- Laura Bayá Casal y Oyuela, nace el 20 de octubre de 1968, casael 23 de octubre de 1999 con Andrés Carlos Potter, hijo de Frank Harry Potter y de María Irene Dickson Kirk. Con hijos.

4.2.8.- María Antonieta Bayá Casal y Oyuela, nace el 13 de junio de 1969, casa el 14 de marzo de 1992 con Alfredo Henning, hijo de Julio Henning y de María Loreto Medina Iníquez. Con hijos.

4.2.9.- Pedro Eugenio Bayá Casal y Oyuela, nace el 17 de septiembre de 1970. El 6 de noviembre de 1999 fue ordenado sacerdote en la Arquidiócesis Metropolitana de Buenos Aires.

4.2.10.- Juan Antonio Bayá Casal y Oyuela, nace el 10 de octubre de 1971. Abogado, casa con Soledad Sackman, maestra, hija de Carlos Sackman Muriel y de Ana Braceras Elizalde.

4.3.- Silvia Bayá Casal y Carranza Casares, nace el 10 de febrero de 1934. Museóloga, casa el 15 de noviembre de 1958 con Alberto Lagache, productor agropecuario, nacido el 25 de julio de 1931, hijo de Alberto Eugenio Lagache y de Julia Elena Rivadavia, nieto paterno del francés Alfred Lagache y de la porteña María Teresa Pedeflous, nieto materno de Feliciano Rivadavia y de Julia Cayol, bisnieto materno paterno de Benjamín Rivadavia y de Manuela Fuentes Pereda y bisnieto materno materno de Julio Cayol Kelquis y de Carlota Goodman Smith. Son hijos:

4.3.1.- Federico Lagache y Bayá Casal, nace el 15 de agosto de 1959, casa el 1 de diciembre de 1985 con Lía von Rennenkampf, hija de Manfred von Rennenkampff y de María Touriño. Con hijos.

4.3.2.- Alberto Lagache y Bayá Casal, nace el 31 de mayo de 1961. Ingeniero agrónomo, casa el 26 de abril de 1997 con Carolina Beccar Varela, nacida el 3 de abril de 1965, hija de Enrique David Beccar Varela, Abogado, y de Julia Elena Sackman Sala, nieta paterna de Adrián Beccar Varela, Abogado, Intendente de San Isidro, Presidente de la Asociación de Fútbol, y de Remedios Obarrio, nieta materna de Eduardo Sackman Sala y de María Cristina Castro Videla, bisnieta paterna paterna de Cosme Beccar y Mansilla, Abogado, profesor universitario, Auditor General de Guerra y Marina, y de María Varela Cané, bisnieta paterna materna de Manuel Obarrio y Luzuriaga, Abogado, Decano de la Facultad de Derecho, Diputado y Senador Nacional, Autor del Código de Procedimientos en lo Penal, y de Remedios Langdon y Sáenz Valiente y bisnieta materna materna de Damián Castro y Benavídez y del Sara Videla Varela. Con hijos.

4.3.3.- María Clara Lagache y Bayá Casal, nace el 11 de septiembre de 1962. Abogada, casa con Jorge Eduardo Schenström, Médico, hijo de Jorge Schenström y Marta Torres Astigueta, nieto materno del salteño Justo Eduardo Torres Astigueta y de María Haydée Montes, bisnieto materno paterno de los salteños Fortunado Torres Arrieta, hacendado, y Dolores Astigueta Heredia y bisnieto materno materno de Victoriano Montes Duclós, poeta y educador, y de Haydée López Torres.

4.3.4.- Julieta Lagache y Bayá Casal, nace el 19 de noviembre de 1965. Técnica en producción agropecuaria.

4.3.5.- Cecilia Lagache y Bayá Casal, nace el 13 de marzo de 1968. Profesora de educación física, casa con el Abogado Pablo Salerno, hijo de Antonio Salerno y Ferreira y de Annabel Molina y Acchinelli. Con hijos.

4.4.- Enrique M. Bayá Casal y Carranza Casares, nace el 11 de febrero de 1935. Ingeniero agrónomo y empresario, casa el 11 de diciembre de 1964 con Sofía Sara Bustamante, Psicóloga, nacida el 16 de febrero de 1935, hija de Horacio Bustamante Barrenechea y Lia García Moutier, nieta paterna de Adolfo Horacio Bustamante y de Estela Barrenechea, bisnieta paterna paterna de los primos hermanos Francisco Bustamante Belaústegui y Magdalena Beláustegui Costa. Son hijos:

4.4.1- Enrique Bayá Casal y Bustamante, nace el 29 de noviembre de 1965. Ingeniero agrónomo, casa el 29 de junio de 1991 con María Inés Caballero, nacida el 2 de junio de 1967, hija de Wenceslao Caballero y María Teresa Berrotarán, nieta paterna de Wenceslao Caballero y de Eulogia de Lazcano, bisnieta paterna paterna de Manuel Gregorio Caballero y de Felipa Vieyra,



bisnieta paterna materna de Francisco Javier de Lazcano y del Castillo y de Presentación Pereira y Díaz Juárez. Con hijos.

4.4.2- Sofía Bayá Casal y Bustamente, nace el 12 de noviembre de 1966. Psicopedagoga, casa el 13 de julio de 1992 con Martín Hazaña, Abogado, nacido el 31 de agosto de 1965. Con hijos.

4.4.3- Mariana Bayá Casal y Bustamante, nace el 24 de marzo de 1976. Psicóloga.

4.4.4- Mercedes Bayá Casal y Bustamante, nace el 24 de septiembre de 1971. Licenciada en Psicopedagogía, casa el 25 de marzo de 2000 con Joaquín Spini, Ingeniero industrial. Con hijos.

4.4.5- María Victoria Bayá Casal y Bustamante, nace el 24 de marzo de 1976, Psicóloga.

4.5.- María Inés Bayá Casal y Carranza Casares, casa el 2 de julio de 1960 con Jorge Ricardo Lucena, hijo de Carlos Lucena y de Inés MacGuire, nieto materno de Miguel MacGuire y de Inés Ramírez, bisnieto materno paterno del irlandés John MacGuire y Kenny y Brigid Murray e Egan. Son hijos:

4.5.1.- Jorge Lucena y Bayá Casal, nace el 8 de agosto de 1970. Casa en 1999 con Josefina Gómez Dolzer y Vitón.

4.5.2.- María Inés Lucena y Bayá Casal, nace el 29 de abril de 1976. Casa con Benjamín González Orfila.

5.- **Ernesto Bayá Casal y López Saubidet**, nace el 23 de abril de 1904 (mellizo de su hermano Jorge Antonio), fallece el 26 de septiembre de 1991. Hacendado, casa con Eusebia María Haydée Balderrín, hija de Juan Balderrín y Josefina Maya. Son hijos:

5.1.- Ernesto Bayá Casal Balderrín. Ingeniero agrónomo, casa con Susana Pestalardo.

5.2.- Juan Antonio Bayá Casal Balderrín, nace el 15 de abril de 1947. Casa con Lucía Sanguinetti, hija de David E. Sanguinetti y Zurini y de María Elena Coronado Etchard, nieta materna de Pedro Rómulo Coronado y de María Delia Etchard, bisnieta materna paterna de Juan Esteban Coronado Gutiérrez y de Justa Dolores von Sontag y Landbest y bisnieta materna materna de Martín Etchard y de Rosa C. Caldumbide. Son hijos:

5.2.1.- Ana Bayá Casal y Sanguinetti, nace el 26 de agosto de 1971. Casa con Guillermo Galli, nacido en 23 de junio de 1967, Abogado, hijo Guillermo Galli y de Ana de Saravia y Guevara Lynch, nieto materno de Mario Antonio Saravia y Susana Guevara Lynch, bisnieto materno paterno de José Saravia y Ruíz de los Llanos y de Angélica Ruíz de los Llanos y Saravia y bisnieta materna materna de Roberto Guevara Castro y de Ana Isabel Lynch Ortiz. Con hijos.

5.2.2.- Juan Antonio Bayá Casal y Sanguinetti, nace el 21 de mayo de 1974.

5.2.3.- Federico Bayá Casal y Sanguinetti, nace el 23 de septiembre de 1976.

5.2.4.- María Lucía Bayá Casal y Sanguinetti, nace el 14 de mayo de 1984.

5.2.5.- Sofía Bayá Casal y Sanguinetti, nace el 20 de julio de 1986.

5.3.- Carlos Bayá Casal Balderrín, nace el 17 de julio de 1954. Casa con Dolores Olmos, nacida el 6 de mayo de 1961, paisajista, hija de Ulises Olmos y de Irma Newton Benavides. Son hijos:

5.3.1.- Inés María Bayá Casal y Olmos, nace el 24 de diciembre de 1986.

5.3.2.- Francisco Bayá Casal y Olmos, nace el 18 de abril de 1986.

5.3.3.- Teresita María Bayá Casal y Olmos, nace el 3 de septiembre de 1989.

5.3.4.- Josefina María Bayá Casal y Olmos, nace el 13 de junio de 1991.

5.3.5.- Mercedes María Bayá Casal y Olmos, nace el 12 de abril de 1993.

6.- **Ana María Bayá Casal y López Saubidet**, nace el 26 de abril de 1906 y fallece el 6 de enero de 1994. Casa el 7 de junio de 1942 con Luis Alfredo Herrán, nacido el 9 de abril de 1913 y fallece el 21 de julio de 1959, hijo de Adolfo Herrán y de Ernestina Rita Molina Delaplace, nieto paterno de Carlos Herrán, Ministro de Francia en Colombia, Caballero de la Legión de Honor, y de Sergia Blanco Sequeira, nieto materno de Manuel Onésimo Molina Regueira y de Amélie Delaplace, bisnieto materno paterno de los primos segundos Miguel Gerónimo Molina y González de Noriega y de Ana Josefa María Regueira Días y bisnieto materno materno de Carlos Delaplace y de Rita Sosa. Son hijos:

6.1.- Ana María Herrán y Bayá Casal, nace el 17 de diciembre de 1942, casa en mayo de 1969 con Luis Rafael Aldao, hijo de Carlos Aldao Quesada y de María Pizzariello. Son hijos:

6.1.1.- Mariana Aldao Herrán, nace el 31 de enero de 1970.

6.1.2.- Rafael Aldao Herrán, nace el 6 de septiembre de 1971.

6.1.3.- Florencia Aldao Herrán, nace el 8 de marzo de 1973.

6.1.4.- Carlos Aldao Herrán, nace el 7 de mayo de 1974.

6.2.- Ernestina Herrán y Bayá Casal, nace el 24 de agosto de 1945, casa el 12 de marzo de 1971 con Fernando Marcos Pérez Millán, nacido el 25 de abril de 1947, hijo de Alfredo Pérez Millán y Josefina Elizalde. Son hijos:

6.2.1.- Andrés Pérez Millán y Herrán, nace el 22 de enero de 1972.

6.2.2.- Marcos Pérez Millán y Herrán, nace el 28 de mayo de 1973.

6.2.3.- Agustina Pérez Millán y Herrán, nace el 21 de junio de 1974.

6.2.4.- Milagros Pérez Millán y Herrán, nace el 30 de octubre de 1983.

6.3.- Alfredo Luis Herrán y Bayá Casal, nace el 1 de diciembre de 1946, casa con Mercedes Mosquera.

## VI.- Consideraciones

La base de datos fue aportada por expedientes de sucesiones depositadas en el Archivo General de la Nación N° 4026, 4283, 5696, 5702, 5793, 5810, 5986, 6115, 6181, 6587, 6605, 8350, del Archivo de Actuaciones Judiciales y Notariales N° 11210, 12833, 17936, y 23461, expedientes de diligencias de mensuras del Archivo de Obras Públicas de la Provincia de Buenos Aires N° 8, 11, 14, 15, 25, 132, 143, de testimonios de escrituras del Archivo Histórico de la Provincia de Buenos Aires "Dr. Ricardo Levene" N° 71-5456, 71-5436, 71-5461, 149-11939, 151-12052, 143-11565, 314-20784, 333-22227, e innumerable documentación depositada en el Archivo Histórico Municipal de Chivilcoy "Sebastián F. Barrancos".

En diferentes oportunidades brindaron información que agradecemos: Juana Emma Coelho y López Saubidet, Emma Teresa Aguirre y Coelho, Justiniano Ledesma y López Saavedra, y Marcelo Aubone Ibarguren. También agradecemos la colaboración brindada a la Lic. Gabriela R. Poncio, a la paisajista Ana Teresa Cúculo.

La base bibliográfica está constituida por:

- Berjman, Sonia. 1999. Carlos Thays, el gran paisajista. En: Revista "Todo es Historia", N° 388.
- Caggiano, María Amanda. 1997. Chivilcoy, biografía de un pueblo pampeano. Editora La Razón de Chivilcoy, S. A.
- Caggiano, María Amanda. 2000. Familia y propiedad: los Gorostiaga. En: Primeras Jornadas de Genealogía y Heráldica del MERCOSUR: 41-65. Centro de Estudios Genealógicos de Córdoba. Córdoba.
- Caggiano, María Amanda. 2000. Entre los Biaus en Chivilcoy. En: Revista de la Academia Costarricense de Ciencias Genealógicas, N° 38: 98 - 107. San José de Costa Rica.
- Caggiano, María Amanda. 2004. Lazos parentales en la frontera del Salado. En: Miradas al pasado desde Chivilcoy: 31-56. Centro de Estudios en Ciencias Sociales y Naturales de Chivilcoy.
- Díaz de Molina, Alfredo. 1946/7. Historial del Linaje Ruíz Guiñazú. En: Genealogía N° 6/7. Revista del Instituto Argentino de Ciencias Genealógicas. Buenos Aires.
- Heredia Gayán, Alberto. 1984. Aporte para un estudio del linaje Saavedra. En: Publicaciones del Instituto de Estudios Iberoamericanos, año 3/4, volumen III/IV: 262 y sig. Buenos Aires.
- Herrera Vegas, Diego Jorge. 1991. Los Ayerza. En: Genealogía N° 24: 367 y sig. Revista del Instituto Argentino de Ciencias Genealógicas. Buenos Aires.
- Herrera Vegas, Diego Jorge. 1991. Árbol Genealógico del Noble Linaje de Casado, originario de Tordesillas, calificado con instrumentos. En: Boletín Interno N° 171 del Instituto Argentino de Ciencias Genealógicas, Junio/Julio. Buenos Aires.
- Herrera Vegas, Diego Jorge. 1993. Los Santamarina. En: Genealogía N° 26. Revista del Instituto Argentino de Ciencias Genealógicas, Buenos Aires.
- Herrera Vegas, Diego Jorge y Jauregui Rueda, Carlos. 2003. Familias Argentinas. Buenos Aires.
- Jauregui Rueda, Carlos y Herrera Vegas, Diego Jorge. 1990. Los Bullrich. En: Boletín Interno N° 4 del Centro de Estudios Genealógicos de Buenos Aires
- Saravia Toledo, Rogelio. 1999. Los Gorriti (1726-2000). En: Centro de Investigaciones Genealógicas de Salta, N° 1: 20 y 21.
- Zenarruza, Jorge G.C. 1977. Los Bustamante. En: Genealogía N° 17. Revista del Instituto Argentino de Ciencias Genealógicas. Buenos Aires.



